

CNTConfederação
Nacional do
Transporte2019
51
50
de Resoluções Jurídicas
anexas
19376 em 14/2019.**TERMO DE POSSE DA DIRETORIA E DO CONSELHO FISCAL DA CONFEDERAÇÃO NACIONAL DO TRANSPORTE - CNT PARA O MANDATO 2019/2023, REALIZADA EM 21/03/2019**

Às oito horas e trinta minutos do dia vinte e um de março do ano dois mil e dezenove, na sede da Confederação Nacional do Transporte - CNT, situada no SAUS, Quadra 01, Bloco "J", Entradas 10 e 20, Edifício CNT, Brasília, Distrito Federal, reuniu-se extraordinariamente o Conselho de Representantes da Confederação Nacional do Transporte - CNT, com a presença do Senhor Presidente CLÉSIO ANDRADE e dos seguintes Delegados Representantes: PAULO GABA JUNIOR representante da FENALOC - Federação Nacional das Empresas de Locadoras de Veículos Automotores; WALDEMAR ROCHA JUNIOR representante da FENAMAR - Federação Nacional das Agências de Navegação Marítima; JOSÉ HÉLIO FERNANDES representante da FENATAC - Federação Interestadual das Empresas de Transporte de Cargas; RAIMUNDO HOLANDA CAVALCANTE FILHO representante da FENAVEGA - Federação Nacional das Empresas de Navegação Aquaviária; FELIPE BUSNARDO GULIN representante da FEPASC - Federação das Empresas de Transporte de Passageiros dos Estados do Paraná e Santa Catarina; SÉRGIO LUIZ PEDROSA representante da FETCEMG - Federação das Empresas de Transportes de Cargas do Estado de Minas Gerais; FLÁVIO BENATTI representante da FETCESP - Federação das Empresas de Transporte de Cargas do Estado de São Paulo; LUIZ FERNANDO MAFFINI representante da FETERGS - Federação das Empresas de Transportes Rodoviários do Estado do Rio Grande do Sul; MAURO ARTUR HERSZKOWICZ representante da FETPESP - Federação das Empresas de Transportes de Passageiros do Estado de São Paulo; DÉCIO SAMPAIO BARROS representante da FETRABASE - Federação das Empresas de Transportes dos Estados da Bahia e Sergipe; NILSON ALFREDO GIBSON DUARTE RODRIGUES SOBRINHO representante da FETRACAN - Federação das Empresas de Transporte de Cargas e Logística do Nordeste; JOSÉ JOÃO ALBERTO ALMEIDA DO NASCIMENTO representante da FETRALSE - Federação das Empresas de Transportes de Passageiros dos Estados de Alagoas e Sergipe; WALDEMAR ARAÚJO representante da FETRAM - Federação das Empresas de Transporte de Passageiros do Estado de Minas Gerais; JOÃO RESENDE FILHO representante da FETRAMAR - Federação das Empresas de Transporte Rodoviário de Passageiros dos Estados de Mato Grosso, Mato Grosso do Sul e Rondônia; IRANI BERTOLINI representante da FETRAMAZ - Federação das Empresas de Transporte de Cargas da Amazônia; ARI RABAIOLLI representante da FETRANCESC - Federação das Empresas de Transporte de Carga e Logística no Estado de Santa Catarina; FRANCISCO SALDANHA BEZERRA representante da FETRANORTE - Federação das Empresas de Transportes Rodoviários da Região Norte; FRANCISCO FEITOSA DE ALBUQUERQUE LIMA representante da FETRANS - Federação das Empresas de Transportes de Passageiros do Ceará, Piauí e Maranhão; EDUARDO FERREIRA LUIZZI representante da FETRANSCARGA - Federação do Transporte de Cargas do Estado do Rio de Janeiro; SÉRGIO LUIZ MALUCELLI representante da FETRANSPAR - Federação das Empresas de Transportes de Cargas do Estado do Paraná; FRANCISCO JOSÉ GAVINHO GERALDO representante da FETRANSPOR - Federação das Empresas de Transportes de Passageiros do Estado do Rio de Janeiro; JERSON ANTONIO PICOLI representante da FETRANSPORTES - Federação das Empresas de Transportes do Estado do Espírito Santo; AFRÂNIO

CNTConfederação
Nacional do
Transporte

2019, 21 de Mar. de Pessoas Jurídicas

TERMO DE POSSE DA DIRETORIA E DO CONSELHO FISCAL DA CONFEDERAÇÃO NACIONAL DO TRANSPORTE - CNT PARA O MANDATO 2019/2023, REALIZADA EM 21/03/2019

ROGÉRIO KIELING representante da **FETRANSUL** – Federação das Empresas de Logística e de Transporte de Cargas no Estado do Rio Grande do Sul; ODILON SANTOS NETO representante da **FETRASUL** - Federação das Empresas de Transportes Rodoviários do Sul e Centro-Oeste do Brasil; EUDO LARANJEIRAS COSTA representante da **FETRONOR** – Federação das Empresas de Transporte de Passageiros do Nordeste; SILVIO VALDEMAR TAMELINI representante da **FRESP** - Federação das Empresas de Transportes de Passageiros por Fretamento do Estado de São Paulo; FLAVIO VIANA DE FREITAS representante do **SINCROD** – Sindicato Nacional das Concessionárias de Rodovias, Vias Urbanas, Pontes e Túneis; AIRTON NOGUEIRA PEREIRA JUNIOR representante do **SNEA** – Sindicato Nacional das Empresas Aeroviárias; GERALDO AMADEO STRAMBI representante do **SNETA** - Sindicato Nacional das Empresas de Táxi Aéreo; e FERNANDO SIMÕES PAES representante do **SNTF** – Sindicato Nacional dos Transportadores Ferroviários; e do Senhor VALTER LUIS DE SOUZA, Diretor de Relações Institucionais da CNT, designado *ad hoc* para secretariar a reunião; para dar posse, em seus respectivos cargos, aos membros da Diretoria e do Conselho Fiscal da Confederação Nacional do Transporte – CNT, na forma do Art. 2º do Ato das Disposições Estatutárias Transitórias do Estatuto Social da CNT, que foram eleitos na Reunião Extraordinária do Conselho de Representantes da CNT, realizada no dia treze de fevereiro de dois mil e nove, para mandato de quatro anos, com início em vinte e um de março de dois mil e nove e término em vinte de março de dois mil e vinte e três, cujos membros eleitos são: **Presidente da CNT: VANDER FRANCISCO COSTA**, brasileiro, casado, portador da cédula de identidade nº [REDACTED] P/MG, inscrito no CPF sob o nº [REDACTED] diretor na empresa Vic Logística, devidamente associada ao Sindicato das Empresas de Transportes de Carga do Estado de Minas Gerais - SETCEMG; **Vice-Presidentes: EURICO DIVON GALHARDI**, brasileiro, viúvo, portador da cédula de identidade nº [REDACTED], inscrito no CPF sob o nº [REDACTED] sócio diretor na empresa Viação Vila Real, devidamente associada ao Sindicato das Empresas de Ônibus da Cidade do Rio de Janeiro - RIOONIBUS; **FLÁVIO BENATTI**, brasileiro, casado, portador da cédula de identidade nº [REDACTED] 6, inscrito no CPF sob o nº [REDACTED], sócio proprietário na empresa Benatti Armazéns Gerais e Logística, devidamente associada ao Sindicato das Empresas de Transporte Comercial de Carga do Litoral Paulista - SINDISAN; **RAIMUNDO HOLANDA CAVALCANTE FILHO**, brasileiro, casado, portador da cédula de identidade nº [REDACTED] inscrito no CPF sob o nº [REDACTED], diretor na empresa Rondônia Navegação, devidamente associada ao Sindicato das Empresas de Travessia e Navegação, Transporte de Passageiros, Veículos e Cargas Lacustres e Fluvial do Estado de Rondônia - SINDFLUVIAL; **JOUBERT FORTES FLORES FILHO**, brasileiro, casado, portador da cédula de identidade [REDACTED] inscrito no CPF sob o [REDACTED] residente do conselho da Associação Nacional dos Transportadores de Passageiros sobre Trilhos - ANPTrilhos, devidamente associada ao Sindicato Nacional dos Transportadores Ferroviários – SNTF; **EDUARDO SANOVICZ**, brasileiro, divorciado, portador da cédula de identidade [REDACTED] inscrito no CPF sob o nº [REDACTED] presidente na Associação Brasileira das Empresas Aéreas - ABEAR, devidamente associada ao Sindicato Nacional das

CNTConfederação
Nacional do
Transporte20
2019. De Pessoas Jurídicas
Foi lavrada cópia min
000109375
2019.**TERMO DE POSSE DA DIRETORIA E DO CONSELHO FISCAL DA CONFEDERAÇÃO NACIONAL DO TRANSPORTE - CNT PARA O MANDATO 2019/2023, REALIZADA EM 21/03/2019**

Empresas Aéreas - SNEA; **PAULO GABA JUNIOR**, brasileiro, divorciado, portador da cédula de identidade [REDACTED] inscrito no CPF sob o nº [REDACTED] presidente da Federação Nacional das Empresas de Locadoras de Veículos Automotores - FENALOC; **Presidente da Seção I – Do Transporte Rodoviário de Passageiros: EUDO LARANJEIRAS COSTA**, brasileiro, casado, portador da cédula de identidade nº [REDACTED], inscrito no CPF sob o nº [REDACTED] sócio na empresa Trampolim da Vitória, devidamente associada ao Sindicato das Empresas de Transporte de Passageiros do Estado do Rio Grande do Norte – SETRANS/RN; **Presidente da Seção II – Do Transporte Rodoviário de Cargas, JOSÉ HÉLIO FERNANDES**, brasileiro, casado, portador da cédula de identidade nº [REDACTED] SSP/DF, inscrito no CPF sob o [REDACTED] 5, sócio diretor na empresa Botafogo Transportes e Logística, devidamente associada a Federação Interestadual das Empresas de Transportes de Cargas - FENATAC; **Presidente da Seção IV – Do Transporte Aquaviário de Cargas e de Passageiros, WALDEMAR ROCHA JÚNIOR**, brasileiro, casado, portador da cédula de identidade [REDACTED], inscrito no CPF sob o nº [REDACTED] sócio diretor na empresa Columbia Marítima, devidamente associada a Federação Nacional das Agências de Navegação Marítima - FENAMAR; **Presidente da Seção V – Do Transporte Ferroviário de Cargas e de Passageiros, BENONY SCHMITZ FILHO**, brasileiro, casado, portador da cédula de identidade nº 1.181.284-8, inscrito no CPF sob [REDACTED] diretor presidente na empresa Ferrovia Tereza Cristina - FTC, devidamente associada ao Sindicato Nacional dos Transportadores Ferroviários - SNTF; **Presidente da Seção VI – Do Transporte Aéreo de Cargas e de Passageiros, AIRTON NOGUEIRA PEREIRA JÚNIOR**, brasileiro, casado, portador da cédula de identidade [REDACTED] IPF/RJ, inscrito no CPF sob o [REDACTED] vice-presidente do Sindicato Nacional das Empresas Aéreas - SNEA; **Presidente da Seção VII – De Infraestrutura de Transporte e Logística, FLÁVIO VIANA DE FREITAS**, brasileiro, casado, portador da cédula de identidade nº [REDACTED] 49, presidente do Sindicato Nacional das Concessionárias de Rodovias, Vias Urbanas, Pontes e Túneis - SINCROD; **Diretores: RUBENS LESSA CARVALHO**, brasileiro, casado, portador da cédula de identidade nº [REDACTED] G, inscrito no CPF sob o nº [REDACTED] sócio administrador na empresa Turilessa, devidamente associada ao Sindicato das Empresas de Transporte de Passageiros Metropolitano de Minas Gerais - SINTRAM; **EDMUNDO CARVALHO PINHEIRO**, brasileiro, divorciado, portador da cédula de identidade [REDACTED] SSP/GO, inscrito no CPF sob o nº [REDACTED] diretor na empresa HP Transportes Coletivos, devidamente associada ao Sindicato das Empresas de Transporte Coletivo Urbano e Passageiros de Goiânia – SET/GOIANIA; **DIMAS HUMBERTO SILVA BARREIRA**, brasileiro, casado, portador da cédula de identidade nº [REDACTED] SSP/BA, inscrito no CPF sob o nº [REDACTED] diretor na empresa Auto Viação São José, devidamente associada ao Sindicato das Empresas de Transportes de Passageiros do Estado do Ceará – SINDIONIBUS; **MURILO SOARES ANDRADE LARA**, brasileiro, casado, portador da cédula de identidade [REDACTED] inscrito no CPF sob o nº [REDACTED] diretor na empresa Nova Transportes, devidamente associada ao Sindicato das Empresas de Transporte Metropolitano da Grande

TERMO DE POSSE DA DIRETORIA E DO CONSELHO FISCAL DA CONFEDERAÇÃO NACIONAL DO TRANSPORTE - CNT PARA O MANDATO 2019/2023, REALIZADA EM 21/03/2019

– GVBUS; **ALEXANDRE BIAZUS**, brasileiro, casado, portador da cédula de identidade nº [REDACTED] SP/RS, inscrito no CPF sob o nº [REDACTED], diretor na empresa Transcal-Sul Transportes Coletivos, devidamente associada a Associação dos Transportadores Intermunicipais Metropolitanos de Passageiros – ATM/RS; **CLAUDIO CALLACK COELHO**, brasileiro, casado, portador da cédula de identidade nº [REDACTED] – IFP/RJ, inscrito no CPF sob o nº [REDACTED], diretor presidente na empresa Real Auto Ônibus, devidamente associada ao Sindicato das Empresas de Ônibus da Cidade do Rio de Janeiro - RIOONIBUS; **DÉCIO SAMPAIO BARROS**, brasileiro, casado, portador da cédula de identidade nº [REDACTED] - SSP/BA, inscrito no CPF sob o nº [REDACTED], presidente na Empresa de Transportes Santana e São Paulo, devidamente associada ao Sindicato das Empresas de Transporte Rodoviário de Passageiros do Estado da Bahia - SINTRAN; **LUIZ FERNANDO BANDEIRA DE MELLO**, brasileiro, casado, portador da cédula de identidade nº [REDACTED] E, inscrito no CPF sob o nº 1 [REDACTED], presidente nas empresa Transcol, devidamente associada ao Sindicato das Empresas de Transportes de Passageiros no Estado de Pernambuco - Urbana-PE; **FRANCISCO ARMANDO NOSCHANG CHRISTOVAM**, brasileiro, casado, portador da cédula de identidade nº [REDACTED] P/SP, inscrito no CPF sob o nº [REDACTED], dirigente na empresa Ambiental Transportes Urbanos, devidamente associada ao Sindicato das Empresas de Transporte Coletivo Urbano de Passageiros de São Paulo - SPUrbanuss; **FRANCISCO SALDANHA BEZERRA**, brasileiro, casado, portador da cédula de identidade [REDACTED] AM, inscrito no CPF sob o nº [REDACTED], presidente da Federação das Empresas de Transportes Rodoviário da Região Norte – FETRANORTE; **JOÃO RESENDE FILHO**, brasileiro, casado, portador da cédula de identidade [REDACTED] inscrito no CPF sob o nº [REDACTED] sócio cotista na empresa Jaguar Transportes Urbanos, devidamente associada a Federação das Empresas de Transporte Rodoviário de Passageiros de Mato Grosso, Mato Grosso do Sul e Rondônia - FETRAMAR; **EMERSON IMBRONIZIO**, brasileiro, casado, portador da cédula de identidade [REDACTED] inscrito no CPF sob o nº [REDACTED] 34, diretor na empresa Rimatur Transportes, devidamente associada ao Sindicato SINFRETIBA; **FRANCISCO FEITOSA DE ALBUQUERQUE LIMA**, brasileiro, casado, portador da cédula de identidade nº [REDACTED] SSP/CE, inscrito no CPF sob o nº [REDACTED], diretor presidente na empresa Vega, devidamente associada ao Sindicato das Empresas de Transporte de Passageiros do Estado do Ceará - SINDIÔNIBUS; **FELIPE BUSNARDO GULIN**, brasileiro, casado, portador da cédula de identidade [REDACTED] inscrito no CPF sob o nº [REDACTED], diretor na empresa Expresso Princesa dos Campos, devidamente associada ao Sindicato das Empresas de Transporte Rodoviário Intermunicipal de Passageiros do Estado do Paraná - RODOPAR; **GLADSTONE VIANA DINIZ LOBATO**, brasileiro, casado, portador da cédula de identidade nº [REDACTED] inscrito no CPF sob o nº [REDACTED], sócio administrador na empresa Transportadora Avante, devidamente associada ao Sindicato das Empresas de Transportes de Carga do Estado de Minas Gerais - SETCEMG; **EDUARDO FERREIRA REBUZZI**, brasileiro, casado, portador da cédula de identidade nº [REDACTED] inscrito no CPF sob o nº [REDACTED], sócio diretor na empresa UNIRJ, devidamente associada a

TERMO DE POSSE DA DIRETORIA E DO CONSELHO FISCAL DA CONFEDERAÇÃO NACIONAL DO TRANSPORTE - CNT PARA O MANDATO 2019/2023, REALIZADA EM 21/03/2019

Federação do Transporte de Cargas do Estado do Rio de Janeiro - FETRANSCARGA; **PAULO SÉRGIO RIBEIRO DA SILVA**, brasileiro, viúvo, portador da cédula de identidade nº [REDACTED] inscrito no CPF sob o nº [REDACTED] presidente do Conselho de Administração na empresa Tora, devidamente associada ao Sindicato das Empresas de Transportes de Carga do Estado de Minas Gerais - SETCEMG; **CARLOS ANTÔNIO DA SILVA VIEIRA**, brasileiro, casado, portador da cédula de identidade nº [REDACTED] SSP/PR, inscrito no CPF sob o nº [REDACTED] vice-presidente da Federação das Empresas de Transportes de Cargas do Estado do Paraná - FETRANSPAR; **URUBATAN HELOU**, brasileiro, casado, portador da cédula de identidade [REDACTED] inscrito no CPF sob o nº [REDACTED] diretor presidente na empresa Braspress Transportes Urgentes, devidamente associada ao Sindicato das Empresas de Transportes de Cargas de São Paulo e Região - SETCESP; **PEDRO VELASCO JUNIOR**, brasileiro, casado, portador da cédula de identidade [REDACTED] inscrito no CPF sob o nº [REDACTED] sócio diretor na empresa Trans Sabino Transportes, devidamente associada ao Sindicato das Empresas de Transporte de Cargas Encomendas do Sudeste Goiano - SETCESG; **DAGNOR SCHNEIDER**, brasileiro, casado, portador da cédula de identidade nº [REDACTED] inscrito no CPF sob o nº [REDACTED] diretor presidente na empresa Concórdia Logística - CONLOG, devidamente associada ao Sindicato das Empresas de Transporte de Cargas do Oeste e Meio Oeste Catarinense - SETCOM; **MARIA DE NAZARÉ SANTOS CUNHA**, brasileira, casada, portadora da cédula de identidade nº [REDACTED] inscrita no CPF sob o nº [REDACTED] diretora financeira na empresa da Roda Viva Transportes, devidamente associada ao Sindicato das Empresas de Logística e Transportes de Cargas do Estado do Acre - SETACRE; **LIEMAR JOSÉ PRETTI**, brasileiro, divorciado, portador da cédula de identidade nº [REDACTED] SPTC-ES, inscrito no CPF sob o nº [REDACTED] diretor da empresa Treseles Transportes de Cargas, devidamente associada ao Sindicato das Empresas de Transporte de Cargas e Logística no Estado do Espírito Santo - TRANSCARES; **ANA CAROLINA FERREIRA JARROUJE**, brasileira, casada, portadora da cédula de identidade nº [REDACTED] inscrita no CPF sob o nº [REDACTED] sócia administradora na empresa Transportadora Anelog, devidamente associada ao Sindicato das Empresas de Transportes de Carga do ABC - SETTRANS; **MARCUS VINÍCIUS COUTO DA SILVA**, brasileiro, união estável, portador da cédula de identidade nº [REDACTED] inscrito no CPF sob o nº [REDACTED] diretor administrativo financeiro na empresa Vitlog Transportes, devidamente associada ao Sindicato das Empresas de Transportes de Carga e Logística no Estado do Rio Grande do Sul - SETCERGS; **MOACYR RIBEIRO COSTA**, brasileiro, casado, portador da cédula de identidade [REDACTED] P-PE, inscrito no CPF sob o nº [REDACTED] proprietário da empresa Moacyr Ribeiro Costa - EPP, devidamente associada ao Sindicato das Empresas de Transporte de Cargas, Armazenagem e Logística do Estado de Pernambuco - SETCEPE; **ROGÉRIO DE SOUZA**, brasileiro, casado, portador da cédula de identidade [REDACTED] inscrito no CPF sob o nº [REDACTED] diretor presidente na empresa Xpress Logística, devidamente associada ao Sindicato das Empresas de Transporte de Cargas do Estado da Bahia - SETCEB; **BALDOMERO TAQUES NETO**, brasileiro, solteiro, portador da cédula de

TERMO DE POSSE DA DIRETORIA E DO CONSELHO FISCAL DA CONFEDERAÇÃO NACIONAL DO TRANSPORTE - CNT PARA O MANDATO 2019/2023, REALIZADA EM 21/03/2019

identidade [REDACTED] inscrito no CPF sob o nº [REDACTED] diretor comercial na empresa Utilíssimo Transportes, devidamente associada ao Sindicato das Empresas do Transporte Rodoviário de Cargas e Logística do Rio de Janeiro - SINDICARGA; **JOSÉ REBELO III**, brasileiro, casado, portador da cédula de identidade nº [REDACTED] inscrito no CPF sob o nº [REDACTED], diretor na empresa DELIMA Comércio e Navegação, devidamente associada ao Sindicato das Empresas de Navegação Fluvial no Estado do Amazonas - SINDARMA; **DÁRIO GONÇALVES PANTOJA NETO**, brasileiro, casado, portador da cédula de identidade [REDACTED] inscrito no CPF sob o nº [REDACTED] diretor operacional na empresa Camila Navegação e Transportes, devidamente associada ao Sindicato das Empresas de Navegação Fluvial e Lacustre e das Agências de Navegação no Estado do Pará - SINDARPA; **LAIRA VANESSA LAGE GONÇALVES**, brasileira, divorciada, portadora da cédula de identidade nº [REDACTED], inscrita no CPF sob o nº [REDACTED] assessora institucional do Sindicato Nacional das Empresas de Navegação Marítima - SYNDARMA; **LUÍS FERNANDO RESANO**, brasileiro, casado, portador da cédula de identidade nº [REDACTED] Marinha do Brasil, inscrito no CPF sob o nº [REDACTED] vice-presidente executivo do Sindicato Nacional das Empresas de Navegação Marítima - SYNDARMA; **ROBERTA ZANENGA DE GODOY MARCHESI**, brasileira, casada, portadora da cédula de identidade [REDACTED], inscrita no CPF sob o nº [REDACTED] diretora executiva na Associação Nacional dos Transportadores de Passageiros sobre Trilhos - ANPTrilhos, devidamente associada ao Sindicato Nacional dos Transportadores Ferroviários - SNTF; **FERNANDO SIMÕES PAES**, brasileiro, solteiro, portador da cédula de identidade nº [REDACTED] SSP/SP, inscrito no CPF sob o nº [REDACTED]0, diretor executivo da Associação Nacional dos Transportadores Ferroviários - ANTF, devidamente associada ao Sindicato Nacional dos Transportadores Ferroviários - SNTF; **JOSÉ OSVALDO CRUZ**, brasileiro, casado, portador da cédula de identidade nº [REDACTED] inscrito no CPF sob o nº [REDACTED], especialista de relações institucionais na empresa VLI, devidamente associada ao Sindicato Nacional dos Transportadores Ferroviários - SNTF; **CLÁUDIO NEVES BORGES**, brasileiro, casado, portador da cédula de identidade nº [REDACTED] inscrito no CPF sob o nº [REDACTED], diretor de relações institucionais na empresa GOL, devidamente associada a Associação Brasileira das Empresas Aéreas - ABEAR; **GISLAINE REGINA ROSSETTI**, brasileira, divorciada, portadora da cédula de identidade [REDACTED] inscrita no CPF sob o nº [REDACTED] diretora de relações institucionais e regulatório na empresa LATAM, devidamente associada a Associação Brasileira das Empresas Aéreas - ABEAR; **PATRIZIA XAVIER**, alemã, solteira, portadora da cédula de identidade [REDACTED] SSP/SP, inscrita no CPF sob o nº [REDACTED], diretora de relações institucionais na empresa AZUL, devidamente associada a Associação Brasileira das Empresas Aéreas - ABEAR; **PAULO MIGUEL JUNIOR**, brasileiro, casado, portador da cédula de identidade [REDACTED] SP/SP, inscrito no CPF sob o nº [REDACTED] presidente na Associação Brasileira das Locadoras de Veículos - ABLA; **ANDRÉ LUIZ MACENA DE LIMA**, brasileiro, casado, portador da cédula de identidade nº [REDACTED] SSP/AL, inscrito no CPF sob o nº [REDACTED] sócio diretor na Agência Brasileira de Navegação - AGENBRAS; **JOSÉ CARLOS RIBEIRO GOMES**, brasileiro, casado,

TERMO DE POSSE DA DIRETORIA E DO CONSELHO FISCAL DA CONFEDERAÇÃO NACIONAL DO TRANSPORTE - CNT PARA O MANDATO 2019/2023, REALIZADA EM 21/03/2019

portador da cédula de identidade [REDACTED], inscrito no CPF sob o nº [REDACTED] sócio diretor da Seashore Solutions Comércio e Serviços Marítimos; **ANDRÉ LUIZ ZANIN DE OLIVEIRA**, brasileiro, casado, portador da cédula de identidade [REDACTED], inscrito no CPF sob o nº [REDACTED], diretor executivo da Federação Nacional das Agências de Navegação Marítima – FENAMAR; **Membros Efetivos do Conselho Fiscal: JERSON ANTONIO PICOLI**, brasileiro, casado, portador da cédula de identidade [REDACTED], inscrito no CPF sob o nº [REDACTED] Sócio Administrador da Empresa Viação Tabuazeiro LTDA, devidamente associada ao Sindicato das Empresas de Transportes de Passageiros do Espírito Santo – SETPES; **CARLOS PANZAN**, brasileiro, casado, portador da cédula de identidade [REDACTED] inscrito no CPF sob o nº [REDACTED], diretor da Transportadora Americana, devidamente associada a Sindicato das Empresas de Transportes de Cargas de Campinas e Região - SINDICAMP; **JOÃO GOUVEIA FERRÃO NETO**, brasileiro, casado, portador da cédula de identidade [REDACTED] inscrito no CPF sob o nº [REDACTED], diretor de operações na empresa SuperVia, devidamente associada ao Sindicato Nacional dos Transportadores Ferroviários – SNTF; **Membros suplentes do Conselho Fiscal: JOSÉ JOÃO ALBERTO ALMEIDA DO NASCIMENTO**, brasileiro, casado, portador da cédula de identidade nº 1.936.203 SDS/PE, inscrito no CPF sob o nº [REDACTED], Presidente da Empresa Viação Atalaia LTDA, devidamente associada ao Sindicato das Empresas de Transportes de Passageiros do Município de Aracaju - SETRANSP - Aracaju; **FRANCISCO PELUCIO**, brasileiro, casado, portador da cédula de identidade [REDACTED] inscrito no CPF sob o nº [REDACTED], diretor na empresa Tri Mundial Transportes, devidamente associada ao Sindicato das Empresas de Transporte de São Paulo - SETCESP; **MURILLO DE MORAES REGO CORRÊA BARBOSA**, brasileiro, casado, portador da cédula de identidade [REDACTED] – RJ, inscrito no CPF sob o nº [REDACTED] presidente da Associação de Terminais Portuários Privados - ATP. Na sequência foram empossados todos os membros da Diretoria e do Conselho Fiscal, que assumiram o compromisso de bem servir a categoria econômica do setor de transporte e logística e ao país, respeitando a Constituição Federal, as leis vigentes, o Estatuto Social da Confederação Nacional do Transporte – CNT e as suas normas complementares. Nesta data, foi lavrado o presente termo que segue assinado pelo Presidente da Confederação Nacional do Transporte, Senhor CLÉSIO ANDRADE e pelo Senhor VALTER LUIS DE SOUZA, secretário "ad hoc", e por todos os membros empossados. Brasília, vinte e um de março do ano dois mil e dezenove.



TJDF 2019

20 OFICIO DE REG. DE PESSOAS JUR.
CRS 504 PL A Lojas 07/08 - Aca
Brasília/DF - Tel: 01 3014-5000

TERMO DE POSSE DA DIRETORIA E DO CONSELHO FISCAL DA CONFEDERAÇÃO NACIONAL DO TRANSPORTE - CNT PARA O MANDATO 2019/2023, REALIZADA EM 21/03/2019

EURICO DIVON GALHARDI
Vice-Presidente da CNT - Seção I

JOUBERT FORTES FLORES FILHO
Vice-Presidente da CNT - Seção V

EUDO LARANJEIRAS COSTA
Presidente da Seção I

BENONY SCHMITZ FILHO
Presidente da Seção V

RUBENS LESSA CARVALHO
Diretor

MURILO SOARES ANDRADE LARA
Diretor

DECIO SAMPAIO BARROS
Diretor

FRANCISCO ARMANDO NOSCHANG CHRISTOVAM

FRANCISCO FEITOSA DE ALBUQUERQUE LIMA
Diretor

EDUARDO FERREIRA REBUZZI
Diretor

URUBATAN HELOU
Diretor

FLAVIO BENATTI
Vice-Presidente da CNT - Seção II

EDUARDO SANOVICZ
Vice-Presidente da CNT - Seção VI

JOSÉ HÉLIO FERNANDES
Presidente da Seção II

AIRTON NOGUEIRA PEREIRA JUNIOR
Presidente da Seção VI

EDMUNDO CARVALHO PINHEIRO
Diretor

ALEXANDRE BIAZUS
Diretor

LUIZ FERNANDO BANDEIRA DE MELLO
Diretor

FRANCISCO SALDANHA BEZERRA

FELIPE BUSNARDO GULIN
Diretor

PAULO SERGIO RIBEIRO DA SILVA
Diretor

PEDRO VELASCO JUNIOR
Diretor

RAIMUNDO HOLANDA CAVALCANTE FILHO
Vice-Presidente da CNT - Seção IV

PAULO GABA JUNIOR
Vice-Presidente da CNT - Seção VII

WALDEMAR ROCHA JUNIOR
Presidente da Seção IV

FLAVIO VIANA DE FREITAS
Presidente da Seção VII

DIMAS HUMBERTO SILVA BARREIRA
Diretor

CLAUDIO GALLACK COELHO
Diretor

LUIZ FERNANDO BANDEIRA DE MELLO
Diretor

FRANCISCO ARMANDO NOSCHANG CHRISTOVAM
Diretor

GLADSTONE LOBATO ANA
Diretor

CARLOS ANTONIO DA SILVA VIEIRA
Diretor

DAGNOR SCHNEIDER
Diretor



Confederação
Nacional do
Transporte



2023, de Res. de Pessoas Jurídicas
Cadastral nº 15 em 01/04/2019.

TERMO DE POSSE DA DIRETORIA E DO CONSELHO FISCAL DA CONFEDERAÇÃO NACIONAL DO TRANSPORTE - CNT PARA O MANDATO 2019/2023, REALIZADA EM 21/03/2019

MARIA DE NAZARÉ SANTOS
CUNHA
Diretora

LIEMAR JOSÉ PRETTI
Diretor

CAROLINA JARROUJE
Diretora

MARCUS VINÍCIUS COUTO DA
SILVA
Diretor

MOACYR RIBEIRO COSTA
Diretor

ROGÉRIO DE SOUZA
Diretor

BALDOMERO TAQUES NETO
Diretor

DARIO GONÇALVES PANTOJA
NETO
Diretor

JOSÉ REBELO III
Diretor

LAIRA VANESSA LAGE
GONÇALVES

LUIS FERNANDO RESANO
Diretor

FERNANDO SIMÕES PAES
Diretor

JOSÉ OSVALDO CRUZ
Diretor

ROBERTA ZANENGA DE GODOY
MARCHESI
Diretora

CLAUDIO NEVES BORGES
Diretor

GISLAINE REGINA ROSSETTI

PATRIZIA XAVIER
Diretora

PAULO MIGUEL JUNIOR
Diretor

ANDRÉ LUIZ MACENA DE LIMA
Diretor

JOSÉ CARLOS RIBEIRO GOMES
Diretor

ANDRÉ LUIZ ZANIN DE
OLIVEIRA
Diretor

JERSON ANTONIO PICOLI

Membro Efetivo do Conselho Fiscal

CARLOS PANZAN

Membro Efetivo do Conselho Fiscal

JOÃO GOUVEIA FERRÃO NETO

Membro Efetivo do Conselho Fiscal

JOSE JOAO ALBERTO ALMEIDA
DO NASCIMENTO

Membro Suplente do Conselho
Fiscal

FRANCISCO PELUCIO
Membro Suplente do Conselho
Fiscal

MURILLO DE MORAES REG
CORRÊA BARBOSA
Membro Suplente do Conselho
Fiscal

EMERSON IMBRONIZIO
Diretor

JOÃO RESSENDE FILHO
Diretor

ATO PRE-CN/SENAT/Nº 023/06

Dispõe sobre a criação e instalação do
Centro Assistencial e Profissional Integrado dos Trabalhadores em Transporte - CAPIT nº 75/Belo Horizonte - MG, na área de atuação do Conselho Regional de Minas Gerais.

O Presidente, em exercício, do **Conselho Nacional do Serviço de Aprendizagem do Transporte - SENAT**, no uso de suas atribuições estatutárias,

RESOLVE:

Art. 1º - Aprovar, *ad referendum* do Conselho Nacional, nos termos do Art. 14 e seus incisos do Estatuto Social do SENAT a criação da Unidade denominada **Centro Assistencial e Profissional Integrado dos Trabalhadores em Transporte - CAPIT nº 75/Belo Horizonte - MG**.

Art. 2º - Autorizar a Diretora Executiva Geral do Departamento Executivo a expedir o documento "Autorização de Projeto" e tomar as providências necessárias à execução do mesmo.

Art. 3º - O **CAPIT nº 75**, na área de atuação do Conselho Regional de Minas Gerais, terá a seguinte identificação:

- Centro Assistencial e Profissional Integrado dos Trabalhadores em Transporte - CAPIT nº 75/Belo Horizonte - MG.

Endereço: Rua Professor Amilcar Viana Martins, nº 78
Bairro: Jardim Vitória
CEP: 31.975-290
Belo Horizonte - MG

Art. 4º - As áreas e instalações de que trata o artigo anterior serão utilizadas para a formação profissional do trabalhador em transporte e do transportador autônomo.

Art. 5º - Fica o Departamento Executivo incumbido das providências necessárias à efetiva instalação e regularização da Unidade ora criada, observadas as formalidades legais, estatutárias e regulamentares aplicáveis.

Art. 6º - Este Ato entra em vigor nesta data, revogando-se as disposições em contrário.

Brasília, 31 de outubro de 2006.

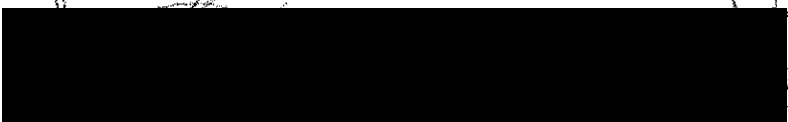
JOSE FIORAVANTI
Presidente em exercício

PO 8628 12/10/06

1. OFÍCIO DE REGISTRO DE PESSOAS JURÍDICAS	CANTORIO MARCELO RIBEIRO
SUPER CENTER - ED. VENEZA 2000	
CTS. 8.08 B. 8-40 SL. 140-11 ANUAR	
BRASÍLIA/DF - TEL/FAX: 3315-7000	
Registrado e Arquivado sob o	
numero 000072937	
de 10/10/2006	
Protocolado e	
000072937	
Brasília: 14/11	

Titular: Marcelo Ribeiro
Subst. Marcelo Ribeiro
Gerente do Centro A. Rodrigues
- Edilene Aparecida Pereira
Endereço: Rua Oliveira, 1400
Fazenda do Brasil, Fátima
Brasília/DF, CEP: 70000-000
Fone: 3315-7000
E-mail: contato@sestsenat.org.br

1. OFÍCIO DE NOTAS DE BRASÍLIA
DISTRITO FEDERAL
CDS 505-916 - LOJAS 1401 BRASÍLIA-DF

RECONHECO e dou fe por SEMELHANÇA
(assinatura) de:
[Assinatura] JOSE FIORAVANTI
Em testemunho
[Assinatura]

BRASÍLIA, 31 de outubro de 2006
MAYR - Nota da Imprensa 14154112

ATO PRE-CRMG/SENAT/Nº 014/2021.

Nomear a **Coordenadora de Desenvolvimento Profissional do SENAT BELO HORIZONTE/MG – JARDIM VITÓRIA – Unidade B Nº 75**, na área de atuação do Conselho Regional de Minas Gerais - CRMG.

O Presidente do **Conselho Regional de Minas Gerais do Serviço Social do Transporte – SEST** e do **Serviço Nacional de Aprendizagem do Transporte – SENAT**, no uso de suas atribuições legais que lhe são conferidas pelo Art. 24, inciso IV, dos Estatutos Sociais do SEST e do SENAT,

RESOLVE:

Art. 1º - Nomear para o cargo de Coordenador de Desenvolvimento Profissional do **SENAT BELO HORIZONTE/MG – JARDIM VITÓRIA – Unidade B Nº 75**, na área de atuação do Conselho Regional de Minas Gerais, a Sra. **FABIANA REIS DE CARVALHO COSTA**.

Art. 2º - Este Ato entra em vigor em **01/12/2021**, revogando-se qualquer disposição em contrário.

Belo Horizonte/MG, 22 de novembro de 2021.



Rubens Lessa Carvalho

Presidente do Conselho Regional de Minas Gerais/MG





REPÚBLICA FEDERATIVA DO BRASIL
MINISTÉRIO DA INFRAESTRUTURA
DEPARTAMENTO NACIONAL DE TRÂNSITO
CARTEIRA NACIONAL DE HABILITAÇÃO



M
G



VÁLIDA EM TODO
O TERRITÓRIO NACIONAL
2263910047



NOME
FABIANA REIS DE CARVALHO COSTA

DOC. IDENTIDADE/ÓRG EMISSOR/UF
[REDACTED]

CPF
[REDACTED]

DATA NASCIMENTO
23/04/1980

FILIAÇÃO
EDESIO CAMPOS DE CARVALHO
GILDA MARIA REIS DE CARVALH
O

PERMISSÃO
[REDACTED]

ACC
[REDACTED]

CAT. HAB.
B

Nº REGISTRO
[REDACTED]

VALIDADE
20/08/2031

1ª HABILITAÇÃO
27/12/2002



2263910047

OBSERVAÇÕES
[REDACTED]

ASSINATURA DO PORTADOR
[REDACTED]

LOCAL
BELO HORIZONTE, MG

DATA EMISSÃO
23/08/2021

ASSINADO DIGITALMENTE
DEPARTAMENTO ESTADUAL DE TRÂNSITO
[REDACTED]

MINAS GERAIS
[REDACTED]

DENATRAN
CONTRAN

QR-CODE

Documento assinado com certificado digital em conformidade com a Medida Provisória nº 2200-2/2001. Sua validade poderá ser confirmada por meio do programa Assinador Serpro.

As orientações para instalar o Assinador Serpro e realizar a validação do documento digital estão disponíveis em:
<https://www.serpro.gov.br/assinador-digital>.

SERPRO / SENATRAN

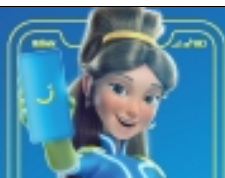

Beneficiário BTT TELECOMUNICACOES S/A / CNPJ: 39.565.567/0001-40 Rua dos Guajajaras, 931, Sala 600 Sala 700 - Lourdes - Belo Horizonte/MG CEP: 30.180-105 31 4020-6261	Vencimento 10/11/2025
	Agência / Código do Beneficiário 97-0/13007792-7
Pagador FABIANA REIS DE CARVALHO COSTA / CPF: 055.210.946-01 Rua São Joaquim, 89, Apartamento bloco 01, apartamento 301 - Sagrada Família - Belo Horizonte/MG CEP: 31035-470	Nosso Número 2500000881804
	Valor do Documento R\$ 109,00
Número do Documento FAT:12973973/521131-1	

Demonstrativo

IMPORTANTE: Este boleto deve ser pago somente através do QR CODE PIX ou por Leitura do CÓDIGO DE BARRAS. Também é possível pagar por CARTÃO DE CRÉDITO na Central do Assinante: sac.blinktelecom.com.br.

Por favor, efetue o pagamento até a data de vencimento indicada para evitar a suspensão dos serviços. Pagamentos realizados após essa data estarão sujeitos a taxas adicionais.

Em caso de dúvidas, entre em contato com a BLINK através do telefone ou WhatsApp: (31) 4020-6261.

**033****03399.06737 00125.000000 88180.401015 1 12610000010900**

Local de Pagamento Pagável em qualquer banco.					Vencimento 10/11/2025
Beneficiário BTT TELECOMUNICACOES S/A / CNPJ: 39.565.567/0001-40 31 4020-6261 Rua dos Guajajaras, 931, Sala 600 Sala 700 - Lourdes - Belo Horizonte/MG CEP: 30.180-105					Agência / Código do Beneficiário 97-0/13007792-7
Data do Documento 29/07/2025	Número do Documento FAT:12973973/521131-1	Espécie Documento DM	Aceite S	Data do Processamento 29/07/2025	Nosso número 2500000881804
Uso do Banco	Carteira COBRANCA SIMPLES - RCR	Espécie Duplicata Mercantil	Quantidade	Valor	(=) Valor do Documento R\$ 109,00
Instruções - Texto de responsabilidade do beneficiário ou cedente Após o vencimento, cobrar multa de 2,00% e juros diário de 0,033%. IMPORTANTE: Este boleto deve ser pago somente através do QR CODE PIX ou por Leitura do CÓDIGO DE BARRAS. Também é possível pagar por CARTÃO DE CRÉDITO na Central do Assinante: sac.blinktelecom.com.br. Por favor, efetue o pagamento até a data de vencimento indicada para evitar a suspensão dos serviços. Pagamentos realizados após essa data estarão sujeitos a taxas adicionais. Em caso de dúvidas, entre em contato com a BLINK através do telefone ou WhatsApp: (31) 4020-6261.					(-) Desconto
					(-) Outras Deduções / Abatimento
					(+) Mora/Multa/Juros
					(+) Outros Acréscimos
					(=) Valor Cobrado
Pagador: FABIANA REIS DE CARVALHO COSTA Rua São Joaquim, 89, Apartamento bloco 01, apartamento 301 Sagrada Família 31035470 Belo Horizonte MG					CPF: 055.210.946-01
Sacador / Avalista:					

Autenticação Mecânica**Ficha de compensação**

FABIANA REIS DE CARVALHO COSTA

DADOS

[REDACTED]
Belo Horizonte - Minas Gerais

[REDACTED]
(31) 3333-1234

[REDACTED]
D/N: 23/04/1980

Brasileira - Casada

OBJETIVO

- Advogada: atuar na área do direito, disposta a contribuir com o crescimento do escritório/empresa, trabalhando com ética, zelo, respeito, compromisso, pontualidade, esforço, dinamismo e cumprir, fielmente, as determinações que a mim forem confiadas.
- Liderar equipe com humanidade, otimismo, motivando a colaboração de todos, valorizando o crescimento pessoal e profissional, administrando com qualidade, eficiência, superando metas e expectativas.

SÍNTESE DE QUALIFICAÇÕES

- Coordenar e supervisionar as atividades administrativas da equipe, liderar a equipe operacional a fim de que a unidade atinja seus objetivos e metas. Valorização e desenvolvimento dos profissionais do setor de transporte e comunidade. Comercialização de cursos junto a empresas, desenvolver ações para divulgação dos serviços e benefícios do SENAT. Desenvolver estratégias para captação de novos clientes, promovendo a instituição e seus benefícios. Realizar a análise e a avaliação de cursos, ações e serviços oferecidos pela instituição, conforme as diretrizes estabelecidas. Gerir recursos, pessoas e atividades administrativas para assegurar que as metas institucionais sejam atingidas;
- Atuação na área cível, consumidor e trabalhista: Acompanhamento de processos; elaboração de peças e recursos, relatórios e pareceres, com pesquisa em Jurisprudências e na Doutrina; participação em audiências; expediente forense; atendimentos e consultas a clientes; organização de tarefas diárias; formação, controle e execução de pautas;
- Advocacia na área trabalhista - contencioso e consultivo – para empresas de um mesmo grupo, atuando dentro de Empresas;
- Gerência - responsável por todo o escritório inclusive os trâmites processuais, desde o atendimento ao cliente até recurso em última instância.
- Atendimento a clientes.
- Secretariado e Assessoria Parlamentar.
- Acompanhamento na Tramitação de Proposições de Lei.
- Elaboração de Textos e Procedimentos Parlamentares.
- Separação de relatórios gerenciais para realização de comitês dos consórcios de saúde.
- Seleção, elaboração e montagem de propostas para consórcios de saúde.
- Apoio à Diretoria de Comunicação e Confecção de clippings.
- Cadastramento.
- Manipulação de Arquivos.

FORMAÇÃO ACADÊMICA

□ DIREITO

**Pós Graduação Lato Sensu – Aperfeiçoamento Avançado em Gestão Empresarial –
Fundação Dom Cabral**

Início: Fevereiro / 2023 Conclusão: Setembro / 2023

Pós Graduação em Direito Material e Processual do Trabalho - CEAJUFE

Início: Março / 2010 Conclusão: Março / 2011

Faculdade Estácio de Sá de Belo Horizonte

Início: Janeiro / 2004 Conclusão: Dezembro / 2008

EXPERIÊNCIA PROFISSIONAL

SEST SENAT

Cargo: Coordenadora de Desenvolvimento Profissional

Desde: 14/06/2021

Advogada Autônoma

Desde: 01/09/2011

Assessoria Jurídica

JNepomuceno Cargo: Gerente e

Advogada Admitida: 22/03/2010

Rescisão: 31/08/2011

Jason Albergaria Associados

Cargo: Advogada

Admitida em 04/08/2009

Rescisão: 19/03/2010

Assembléia Legislativa do Estado de Minas Gerais - ALMG

Admitida em 20/12/2000

Rescisão em 31/01/2007

Cargo: Atendente de Gabinete II

Fundação Arthur Bernardes

Admitida em 01/06/2000

Rescisão em 31/12/2000

Cargo: Secretária

SERTEC – Serviços Ltda.

Admitida em 14/02/2000

Rescisão em 05/05/2000

Cargo: Auxiliar de Serviços Gerais II

Ampeme Assistência Médico Hospitalar Ltda.

Admitida em

24/08/1999 Rescisão

em 23/03/2000 Cargo:

Atendente I

**SERVIÇO NACIONAL DE APRENDIZAGEM DO TRANSPORTE -
SENAT****ESTATUTO SOCIAL**1º Ofício de Brasília-DF
Nº de Protocolo
1 3 6 0 1 9
Registro de Pessoas Jurídicas

Alterado pela Resolução Normativa nº 82 de
06 de setembro de 2016, do Conselho de
Representantes da Confederação Nacional do
Transporte - CNT.

CAPÍTULO I**DA DENOMINAÇÃO, SEDE, FORO, DURAÇÃO, OBJETIVOS E
CARACTERÍSTICAS**

ART. 1º - O SERVIÇO NACIONAL DE APRENDIZAGEM DO TRANSPORTE, identificado também pela sigla **SENAT**, é uma Entidade civil sem fins lucrativos, regida pelas disposições legais pertinentes, em especial pela Lei nº 8.706, de 14 de setembro de 1993, e por este Estatuto, que se constitui no Regulamento a que alude o Artigo 4º da referida Lei.

ART. 2º - O SENAT tem sede e foro na Capital da República (Brasília - DF), podendo, a juízo do seu Conselho Nacional, manter Unidades Operacionais necessárias ao cumprimento de suas finalidades estatutárias, em qualquer ponto do território nacional.

ART. 3º - O prazo de duração da Entidade é indeterminado.

ART. 4º - Criado e organizado pela Confederação Nacional do Transporte - CNT, o **SENAT** será mantido pelo conjunto do Setor e administrado pela CNT, com o auxílio das federações que presidirem os Conselhos Regionais, na forma da Lei e deste Estatuto.

ART. 5º - São objetivos fundamentais do SENAT - atuando em estreita cooperação com os órgãos do Poder Público e com a iniciativa privada -

gerenciar, desenvolver, executar, direta ou indiretamente, e apoiar programas voltados à aprendizagem do trabalhador do transporte e do transportador autônomo, notadamente nos seguintes campos:

I - qualificação e formação profissional;

II - treinamento, aperfeiçoamento e reciclagem;

III - promoção de cursos de extensão, pós-graduação, mestrado, doutorado e bolsas de estudo notadamente para jovens executivos;

IV - segurança no trabalho e no trânsito;

V - ações voltadas à responsabilidade socioambiental visando à qualidade de vida e à saúde do trabalhador do transporte e da sociedade em geral;

VI - apoio ao Instituto de Transporte e Logística – ITL e ao Núcleo de Inteligência e Estratégia do Transporte.

§ 1º - O SENAT atuará, indistintamente, nos níveis operacional, de gerência intermediária e de direção superior, mas priorizará a formação de profissionais de nível médio, bem como de monitores e de operadores de veículos e equipamentos utilizados no transporte, de modo que os efeitos positivos do treinamento e do aperfeiçoamento profissional possam multiplicar-se e produzir resultados concretos, o mais rapidamente possível.

§ 2º - A atuação do SENAT estender-se-á à família do trabalhador do transporte e do transportador autônomo e dos trabalhadores do transporte de outras modalidades, bem como aos seus dependentes.

§ 3º - O atendimento ao transportador autônomo e aos seus familiares dependerá da comprovação, em cada caso, de estar o interessado em dia com o recolhimento da contribuição devida ao SENAT.

§ 4º - Poderá ser suspensa, a juízo do respectivo Conselho Regional, a prestação de serviços a empresas em atraso há mais de 90 (noventa) dias com o recolhimento da contribuição devida ao SENAT, exclusivamente nos casos de convênio.

§ 5º - Da decisão do Conselho Regional que determinar a suspensão da prestação de serviços, com fundamento no Parágrafo anterior, caberá recurso ao Conselho Nacional, a ser manifestado no prazo de 30 (trinta) dias, a contar da ciência da decisão, sob pena de preclusão.



§ 6º - Além daqueles especificados neste Artigo, trabalhadores de outros segmentos da economia, bem como a comunidade em geral, poderão vir a ser atendidos pelo SENAT, mediante pagamento de taxas diferenciadas dos serviços.

ART. 6º - O SENAT poderá desenvolver outras atividades de caráter técnico, inclusive pesquisas e assessoramento a entidades e empresas do setor, a juízo do seu Conselho Nacional e ouvido o Conselho Regional respectivo, desde que atendidas suas finalidades precípuas, previstas no Artigo anterior.

ART. 7º - Para a consecução dos seus objetivos, o SENAT deverá:

I - organizar os seus serviços, conforme as necessidades e possibilidades locais, regionais e nacionais, podendo optar por terceirizá-los, quando houver viabilidade e conveniência nesta solução;

II - manter pessoal técnico e administrativo, bem como instalações e equipamentos que sejam estritamente necessários, evitando imobilizações e custos fixos ociosos, priorizando os dispêndios que visem ao atendimento de suas atividades-fim;

III - utilizar, mediante convênios, contratos ou acordos de cooperação, instalações ou recursos disponíveis em cada região, públicos ou particulares, desde que adequados aos objetivos da Entidade;

IV - articular-se, principalmente, com o Serviço Social do Transporte - SEST, bem como com as entidades de classe do transporte, visando à criação de Unidades Operacionais, de modo a evitar a duplicação de esforços, a superposição de iniciativas e a dispersão de recursos bem como visando ao custeio de projetos e despesas conjuntas com o SEST;

V - definir o conteúdo e organizar os currículos dos seus cursos, submetendo-os, sempre que necessário, à aprovação dos órgãos governamentais competentes;

VI - apoiar, incentivar e participar de eventos, programas e projetos, governamentais ou privados, que sejam consentâneos com seus objetivos;

VII - assistir às empresas de transporte na elaboração e execução de programas gerais de treinamento de pessoal, nos diversos níveis de qualificação, e na realização de aprendizagem metódica ministrada no próprio local de trabalho e/ou nas empresas transportadoras;

VIII - proporcionar aos trabalhadores a oportunidade de completarem e aperfeiçoarem, em cursos de curta duração, a formação profissional adquirida no próprio local de trabalho;

IX - conceder bolsas de estudo e de aperfeiçoamento a trabalhadores do transporte e transportadores autônomos, bem como a professores, instrutores e administradores do próprio SENAT;

X - realizar estudos e pesquisas de caráter técnico;

XI - divulgar, pelos meios mais adequados, os serviços prestados ou colocados à disposição da comunidade-alvo;

XII - cumprir todas as exigências legais decorrentes da sua condição de Entidade de ensino e formação profissional.

CAPÍTULO II

DA ADMINISTRAÇÃO

ART. 8º - A estrutura organizacional e administrativa do SENAT compreende os seguintes órgãos:

I - Conselho Nacional;

II - Departamento Executivo;

III - Conselhos Regionais.

ART. 9º - O Conselho Nacional tem a seguinte composição:

I - o Presidente da Confederação Nacional do Transporte - CNT, que o presidirá;

II - um representante de cada uma das federações e dos sindicatos nacionais filiados ou que venham a se filiar, bem como das entidades nacionais vinculadas ou que venham a se vincular à Confederação Nacional do Transporte - CNT;

III - um representante do Ministério do Trabalho e Previdência Social;

IV - um representante da Confederação Nacional dos Trabalhadores em Transportes Terrestres - CNTTT.

§ 1º - As representações de que trata o Inciso II deste Artigo serão exercidas pelos presidentes das respectivas entidades.



§ 2º - O representante referido no Inciso III será indicado por ato próprio do titular da Pasta.

§ 3º - O representante previsto no Inciso IV será indicado pelo Presidente da CNTTT.

§ 4º - Os representantes indicados terão suplentes, podendo outros serem substituídos a qualquer tempo.

§ 5º - Os presidentes das entidades serão sucedidos, na representação perante o SENAT, na forma dos respectivos estatutos.

§ 6º - Cada membro do Conselho Nacional terá direito a um voto, cabendo ainda ao seu Presidente, em caso de empate, o voto de qualidade.

ART. 10 - Compete ao Conselho Nacional:

I - planejar, normatizar e fiscalizar a administração do SENAT, fixando-lhe as diretrizes gerais e prioridades, com estrita observância da Lei e deste Estatuto;

II - decidir a conveniência e a oportunidade da criação de Conselhos Regionais, além daqueles já previstos neste Estatuto, definindo as respectivas áreas de atuação;

III - aprovar o seu Regulamento Interno, bem como os regulamentos internos e as demais regras de funcionamento dos Conselhos Regionais;

IV - aprovar Resoluções Normativas para todos os assuntos de caráter normativo ou que venham a gerar efeitos permanentes, inclusive para interpretação deste Estatuto;

V - deliberar sobre a proposta orçamentária e o plano de atividades, para o exercício seguinte, apresentados pelo Departamento Executivo;

VI - deliberar sobre o relatório anual e a prestação de contas do SENAT, relativamente ao exercício findo;

VII - examinar e aprovar programas e projetos provenientes do Departamento Executivo e dos Conselhos Regionais;

VIII - examinar os atos praticados pelo seu Presidente *ad referendum* do Plenário;

IX - deliberar sobre a abertura e o encerramento de Unidades Operacionais;



X - autorizar a venda ou o gravame de bens imóveis;

XI - julgar os recursos a ele interpostos de decisões do Departamento
Executivo ou dos Conselhos Regionais;

XII - determinar providências e solicitar explicações ao Departamento
Executivo, nos assuntos de competência deste;

XIII - cumprir e fazer cumprir as leis do País, este Estatuto e suas
próprias Resoluções Normativas.

ART. 11 - O Conselho Nacional reunir-se-á:

I - ordinariamente, duas vezes por ano, até 15 de março e até 15 de
dezembro, para a apreciação da prestação de contas e da proposta orçamentária,
respectivamente;

II - extraordinariamente, em qualquer época, sempre que convocado
pelo seu Presidente ou por metade mais um dos seus membros.

Parágrafo Único - Nas reuniões ordinárias, esgotadas as matérias
obrigatórias, poderá o Conselho Nacional deliberar sobre outros assuntos de sua
competência, desde que constantes da ordem do dia ou nela incluídos com a
concordância do Plenário.

ART. 12 - Salvo motivo de comprovada urgência, as reuniões do
Conselho Nacional serão convocadas com antecedência mínima de 10 (dez) dias,
sempre com a indicação da respectiva ordem do dia.

Parágrafo Único - O Conselho Nacional reunir-se-á
preferencialmente na sede da Confederação Nacional do Transporte - CNT.

ART. 13 - As reuniões do Conselho Nacional serão instaladas com a
presença de, pelo menos, metade mais um de seus membros e, salvo disposição
estatutária em contrário, suas deliberações serão aprovadas por maioria simples dos
presentes, mediante votação nominal ou simbólica.

ART. 14 - Compete ao Presidente do Conselho Nacional:

I - representar o SENAT em juízo ou fora dele, em todo o território
nacional, podendo, por meio de Ato específico, transferir ou designar poderes ao
Diretor Executivo Nacional, cabendo ao Diretor nomear procuradores com poderes
específicos, caso entenda necessário;

II - convocar e presidir as reuniões do Conselho Nacional;



III - baixar atos de caráter normativo e decidir *ad referendum* do Plenário, em casos de manifesta urgência ou quando, a seu critério, não se justificar a convocação extraordinária do órgão;

IV - aprovar e alterar o organograma; o quadro de pessoal, a tabela salarial, levando em conta a realidade do mercado de trabalho em cada região; a descrição de funções e as normas de funcionamento do Departamento Executivo, tendo sempre em vista a racionalidade administrativa, bem como a qualidade e produtividade dos serviços;

V - nomear e exonerar o Diretor Executivo Nacional e o Diretor Adjunto do Departamento Executivo;

VI - nomear e exonerar os responsáveis pelas Unidades Operacionais do SENAT, mediante indicação dos presidentes dos respectivos Conselhos Regionais;

VII - instituir e regulamentar a Auditoria Interna Permanente e nomear o Auditor-Chefe que a gerirá, subordinado diretamente ao Conselho Nacional, por meio de seu Presidente, tendo, entre outras atribuições: a realização de auditorias no Departamento Executivo, o acompanhamento do cumprimento de normas regulatórias e da legislação vigente, a gestão de riscos, o acompanhamento do trabalho realizado pela Coordenação de Auditoria das Unidades Operacionais e outras emanadas do Conselho Nacional ou do seu Presidente;

VIII - instituir e regulamentar a Área de Governança Corporativa e *Compliance* e nomear o Chefe do *Compliance* que a gerirá, subordinado diretamente ao Conselho Nacional, por meio do seu Presidente, tendo, entre outras atribuições a observância ao Código de Ética do SEST SENAT, o monitoramento da idoneidade e conformidade de fornecedores e prestadores de serviços, o controle da sala de monitoramento 24 horas, a instituição de Ouvidoria, canal próprio para relatos de má conduta e corrupção em ações das instituições, devendo apurar a veracidade das denúncias e, ainda, apurar a conduta dos funcionários, em especial quanto ao comportamento ético e enriquecimento ilícito.

Parágrafo Único - Se o Conselho Nacional deixar de homologar, no todo ou em parte, ato praticado pelo seu Presidente *ad referendum* do Plenário, nos termos do Inciso III deste Artigo, terá o ato validade até a data da decisão do Conselho, que deverá, nesta hipótese, deliberar também sobre as relações jurídicas decorrentes do ato não homologado.

1º Ofício de Brasília-DF
Protocolo

136019

2º Ofício de Pessoas Jurídicas

ART. 15 - De todas as reuniões do Conselho Nacional serão elaboradas atas circunstanciadas, assinadas pelo Presidente e pelo secretário *ad hoc*.



Parágrafo Único - Serão registradas, no cartório competente, as atas das reuniões em que ocorram deliberações, envolvendo:

I - criação, fusão, desmembramento ou extinção de Conselhos Regionais;

II - aprovação ou alteração do Regulamento Interno ou de Resoluções Normativas;

III - outros assuntos relevantes que devam produzir efeitos com relação a terceiros.

ART. 16 - O Departamento Executivo é o órgão administrativo do SENAT incumbido de dar cumprimento aos seus objetivos legais e estatutários, observadas as diretrizes emanadas do Conselho Nacional e as determinações do seu Presidente.

ART. 17 - O Departamento Executivo será composto por:

I - Diretor Executivo Nacional;

II - Diretor Adjunto;

III - Assessorias;

IV - Coordenações.

ART. 18 - Compete ao Departamento Executivo:

I - executar o orçamento anual e o plano de atividades aprovados pelo Conselho Nacional;

II - zelar pelo cumprimento das disposições legais e estatutárias, bem como pela fiel execução das decisões do Conselho Nacional;

III - cumprir as determinações do Presidente do Conselho Nacional;

IV - prestar as informações e os esclarecimentos solicitados pelo Presidente do Conselho Nacional e pelos Presidentes dos Conselhos Regionais;

V - elaborar o plano de contas da Entidade, observadas as normas de controle externo, submetendo-o à aprovação do Presidente do Conselho Nacional;

VI - recrutar, selecionar, admitir e dispensar empregados, observado o disposto nos Incisos IV, V e VI do Artigo 14, zelando pelo cumprimento de todas as obrigações trabalhistas, previdenciárias e tributárias, bem como pela política de pessoal da Entidade;

VII - realizar as compras de ativo fixo e circulante, de acordo com as normas aprovadas pelo Presidente do Conselho Nacional, promovendo os necessários processos licitatórios;

VIII - controlar e expandir a receita da Entidade, notadamente a arrecadação da contribuição compulsória, junto à Previdência Social, buscando sempre identificar e desenvolver fontes alternativas e complementares de receita;

IX - promover, conforme o caso, a cobrança amigável ou a execução judicial dos créditos do SENAT, a qualquer título, bem como a defesa dos interesses da Entidade, em juízo ou fora dele;

X - controlar a despesa da Entidade, mantendo-a nos limites indicados pelo orçamento;

XI - realizar os investimentos autorizados pelo Conselho Nacional;

XII - gerir com eficiência as reservas financeiras da Entidade, diversificando as aplicações e buscando sempre a melhor correlação entre liquidez, rentabilidade e risco;

XIII - manter atualizada a contabilidade do SENAT, levantando balancetes mensais e fechando o balanço até o último dia do mês de fevereiro do exercício subsequente;

XIV - manter sob controle o patrimônio do SENAT, zelando pela sua segurança e conservação;

XV - proceder a auditoria de rotina nas Unidades Operacionais ou em caráter de urgência em caso de denúncia de irregularidade ou, ainda, por solicitação do Presidente do Conselho Regional;

XVI - preparar a prestação de contas e o relatório anual de atividades a serem submetidos, por meio do Presidente, à apreciação do Conselho Nacional;

XVII - elaborar os planos e projetos, de âmbito nacional, para cumprimento das finalidades legais e estatutárias do SENAT, a serem submetidos ao Conselho Nacional, por meio do seu Presidente;

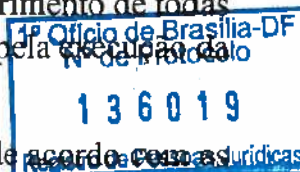

XVIII - oferecer apoio técnico aos Conselhos Regionais na definição, elaboração e execução de seus programas, fiscalizando a correta aplicação dos recursos transferidos pelo Departamento Executivo para as Unidades Operacionais;

XIX - opinar sobre os planos, projetos e programas dos Conselhos Regionais, submetidos à aprovação do Conselho Nacional, oferecendo parecer conclusivo sobre eles;

XX - gerir as atividades-fim do **SENAT**, prestando com eficiência os serviços que lhe couberem executar diretamente e acompanhar a execução daqueles prestados por terceiros, mediante contratos ou convênios, em qualquer caso, zelando pela sua qualidade e produtividade;

XXI - manter a estatística relativa à aprendizagem ministrada pelo **SENAT** e pelas empresas, coletando os dados junto aos Conselhos Regionais e realizando as análises necessárias;

XXII - promover reuniões periódicas entre diretores, instrutores, supervisores e técnicos, do **SENAT** e das empresas, para exame e debate de problemas de formação profissional e treinamento no Setor, bem como para a análise dos programas e currículos dos cursos ministrados pela Entidade;

XXIII - elaborar relatórios mensais e anuais sobre a formação e o treinamento de mão de obra, no **SENAT** e nas empresas;

XXIV - organizar, realizar ou patrocinar cursos de aperfeiçoamento e de especialização para o pessoal técnico e administrativo do **SENAT**;

XXV - realizar estudos e pesquisas de interesse da Entidade;

XXVI - manter contatos permanentes com entidades públicas ou privadas, nacionais ou estrangeiras, visando à troca de experiências e informações, bem como a celebração de convênios de cooperação tecnológica e de apoio técnico e financeiro.

XXVII - encaminhar regularmente aos Conselhos Regionais, para conhecimento e, se for o caso, providências, os trabalhos, planejamentos, atos, resoluções, ordens de serviços e instruções.

ART. 19 - O Diretor Executivo Nacional do **SENAT**, nomeado pelo Presidente do Conselho Nacional, terá as seguintes atribuições:



I - cumprir e fazer cumprir, sob pena de responsabilidade funcional, as disposições estatutárias e regulamentares do **SENAT**, bem como as Resoluções do Conselho Nacional e os Atos emanados pelo seu Presidente;

II - executar fielmente o orçamento e o plano anual de atividades aprovados pelo Conselho Nacional;

III - administrar e gerir as finanças e o patrimônio juntamente com o Diretor Adjunto;



IV - supervisionar a equipe administrativa do Departamento Executivo e os serviços prestados por terceiros, acompanhando e avaliando as atividades desenvolvidas, zelando pela sua qualidade e produtividade, cobrando resultados e prestando todas as informações solicitadas pelos Conselhos Nacionais, Conselhos Regionais e pelo Presidente;

V - admitir, promover e demitir os empregados, exigida a aprovação do Presidente do Conselho Nacional quando se tratar de cargos de confiança;

VI - assinar contratos, acordos e convênios visando aos objetivos institucionais do **SENAT**;

VII - propor ao Presidente do Conselho Nacional as normas gerais de gestão, o plano de contas, a previsão orçamentária, o relatório e o plano anual de atividades do **SENAT**, mantendo atualizada a sua contabilidade, elaborando balancetes mensais e fechando o balanço até o último dia do mês de fevereiro de cada ano;

VIII - abrir contas em bancos e movimentar os fundos conjuntamente com o Diretor Adjunto;

IX - planejar e acompanhar as auditorias de rotina das Unidades Operacionais e determinar com urgência as decorrentes de denúncias;

X - cumprir qualquer missão de natureza técnica ou funcional que lhe seja atribuída pelo Conselho Nacional ou pelo seu Presidente.

ART. 20 - O Diretor Adjunto do **SENAT**, nomeado pelo Presidente do Conselho Nacional, terá as seguintes atribuições:

I - auxiliar o Diretor Executivo Nacional a cumprir as disposições estatutárias e regulamentares do **SENAT**, bem como as Resoluções do Conselho Nacional e os Atos emanados pelo seu Presidente;

II - colaborar com a execução do orçamento e do plano anual de atividades aprovados pelo Conselho Nacional;

III - auxiliar na administração técnica, financeira e do patrimônio do SENAT;

IV - auxiliar na administração da área de recursos humanos do Departamento Executivo e das Unidades Operacionais;

V - realizar conjuntamente com o Diretor Executivo Nacional a administração financeira do SENAT;

VI - cumprir qualquer missão de natureza técnica ou funcional que lhe seja atribuída pelo Diretor Executivo Nacional, pelo Conselho Nacional ou pelo seu Presidente.

ART. 21 - São os seguintes os Conselhos Regionais do SENAT:

I - CONSELHO REGIONAL NORTE I, cuja área de atuação abrangerá os Estados do Amazonas, Rondônia, Acre e Roraima;

II - CONSELHO REGIONAL NORTE II, cuja área de atuação abrangerá os Estados do Pará e Amapá;

III - CONSELHO REGIONAL NORDESTE I, cuja área de atuação abrangerá os Estados do Ceará, Piauí e Maranhão;

IV - CONSELHO REGIONAL NORDESTE II, cuja área de atuação abrangerá os Estados do Rio Grande do Norte e da Paraíba;

V - CONSELHO REGIONAL NORDESTE III, cuja área de atuação abrangerá os Estados de Alagoas e de Sergipe;

VI - CONSELHO REGIONAL DE PERNAMBUCO, cuja área de atuação abrangerá o Estado de Pernambuco;

VII - CONSELHO REGIONAL DA BAHIA, cuja área de atuação abrangerá o Estado da Bahia;

VIII - CONSELHO REGIONAL CENTRO-OESTE, cuja área de atuação abrangerá o Distrito Federal e os Estados de Goiás e Tocantins;

IX - CONSELHO REGIONAL DO MATO GROSSO, cuja área de atuação abrangerá o Estado do Mato Grosso;

X - CONSELHO REGIONAL DO MATO GROSSO DO SUL, cuja área de atuação abrangerá o Estado do Mato Grosso do Sul;

1º Ofício de Brasília-DF
Nº de Protocolo
136019
Registro de Pessoas Jurídicas

XI - CONSELHO REGIONAL DE MINAS GERAIS, cuja área de atuação abrangerá o Estado de Minas Gerais;

XII - CONSELHO REGIONAL DO ESPÍRITO SANTO, cuja área de atuação abrangerá o Estado do Espírito Santo;

XIII - CONSELHO REGIONAL DO RIO DE JANEIRO, cuja área de atuação abrangerá o Estado do Rio de Janeiro;

XIV - CONSELHO REGIONAL DE SÃO PAULO, cuja área de atuação abrangerá o Estado de São Paulo;

XV - CONSELHO REGIONAL DO PARANÁ, cuja área de atuação abrangerá o Estado do Paraná;

XVI - CONSELHO REGIONAL DE SANTA CATARINA, cuja área de atuação abrangerá o Estado de Santa Catarina;

XVII - CONSELHO REGIONAL DO RIO GRANDE DO SUL, cuja área de atuação abrangerá o Estado do Rio Grande do Sul.

§ 1º - A Presidência e a Vice-Presidência do Conselho Regional serão exercidas pelas Federações de Transporte Rodoviário de Cargas ou pelas Federações de Transporte Rodoviário de Passageiros, em sistema de rodízio e/ou de compartilhamento de gestão, definidas em comum acordo entre elas, dentro da mesma base de atuação.

§ 2º - Não havendo acordo na definição do sistema de rodízio entre as Federações de Transporte Rodoviário de Cargas e as Federações de Transporte Rodoviário de Passageiros, caberá ao Presidente do Conselho Nacional a decisão, respeitado o equilíbrio político entre os mesmos.

§ 3º - Na localidade onde não existir Federações de Transporte Rodoviário de Cargas ou Federações de Transporte Rodoviário de Passageiros, o Conselho Regional ficará subordinado diretamente ao Presidente do Conselho Nacional, que poderá nomear outra entidade provisoriamente até que seja constituída Federação de Cargas ou Federação de Passageiros na referida área de atuação.

ART. 22 - Cada Conselho Regional terá a seguinte composição:

I - os Presidentes das Federações de Transporte filiadas ou que vierem a se filiar à Confederação Nacional do Transporte - CNT, cujas bases territoriais abranjam, no todo ou em parte, a área de atuação do respectivo Conselho regional;

II - os Presidentes das Federações de Transportadores autônomos filiadas ou que vierem a se filiar à Confederação Nacional do Transporte - CNT

1º Ofício de Brasília-DF
Nº de Protocolo
136019
Arquivo de Pessoas Jurídicas

cuja base territorial abranja, no todo ou em parte, a área de atuação do Conselho Regional;

III - um representante de cada um dos sindicatos de empresas de transporte e de transportadores autônomos filiados, ou que vierem a se filiar às federações componentes do quadro social da Confederação Nacional do Transporte - CNT, cuja base territorial esteja compreendida pela área de atuação do Conselho Regional;

IV - até dois representantes dos trabalhadores do transporte indicados pelas entidades mais representativas existentes na área de atuação do Conselho Regional;

§ 1º - Aplicam-se aos membros dos Conselhos Regionais, no que couber, as disposições dos Parágrafos 1º a 6º do Artigo 9º deste Estatuto.

§ 2º - As dúvidas ou conflitos de interesse relativos às indicações de que tratam os Incisos III e IV deste Artigo serão resolvidos pelo Presidente do respectivo Conselho Regional, cabendo recurso de sua decisão ao Conselho Nacional a ser apresentado no prazo de 30 (trinta) dias, contados da data da aceitação ou da recusa da indicação, sob pena de preclusão.

ART. 23 - Compete aos Conselhos Regionais, no âmbito de suas respectivas áreas de atuação:

I - eleger as prioridades regionais, observados os objetivos legais e estatutários do SENAT, bem como as diretrizes gerais emanadas do Conselho Nacional;

II - propor ao Conselho Nacional programas, projetos e serviços consentâneos com aquelas prioridades, com a demanda potencial e com a participação da respectiva região da receita global do SENAT;

III - articular-se com o Conselho Regional do Serviço Social do Transporte - SEST para propor ao Conselho Nacional a criação e implantação de Unidades Operacionais de apoio ao trabalhador;

IV - formular, por meio de seu Presidente, sugestões e pedidos de informações ao Departamento Executivo;

V - propor ao Departamento Executivo, por meio de seu Presidente, a celebração de convênios de interesse específico para a região, seja para prestação de serviços relacionados às atividades-fim do SENAT, seja para a troca de experiências e informações, seja ainda para a obtenção de apoio técnico



Nacional.

VI - exercer outras atribuições que lhe sejam delegadas pelo Conselho

ART. 24 - Compete ao Presidente do Conselho Regional:

I - convocar e presidir as reuniões do Conselho;

II - prestar, por meio da estrutura da sua Federação, apoio administrativo e logístico ao Conselho;

III - indicar ao Presidente do Conselho Nacional, para a efetiva nomeação, os Diretores e Gerentes responsáveis pelas Unidades Operacionais do SENAT na região do seu Conselho e o Supervisor Regional, responsável pela supervisão daquelas Unidades, com estrita observância deste Estatuto e das diretrizes emanadas do Conselho Nacional;

IV - nomear os Coordenadores de Desenvolvimento Profissional e de Administração e Finanças das Unidades Operacionais, após processo seletivo conduzido pelo Departamento Executivo;

V - nomear, excepcionalmente, em caso de impedimento do Coordenador de Administração e Finanças, o Coordenador de Desenvolvimento Profissional, ou o Coordenador de Promoção Social, para que possa praticar, por prazo determinado, o exercício de atos relacionados ao Artigo 25, Inciso VI, deste Estatuto;

VI - nomear as Comissões de Licitação que atuarão nas Unidades Operacionais da sua área de atuação;

VII - exigir dos Diretores e dos Gerentes de Unidades Operacionais o cumprimento das regras estabelecidas pelo Departamento Executivo com relação à atualização diária do Sistema de Informações Integradas do SENAT referente aos dados técnicos, operacionais, financeiros e contábeis;

VIII - formular sugestões, de natureza técnica ou administrativa, ao Departamento Executivo;

IX - propor ao Presidente do Conselho Nacional a contratação de pessoal, quando comprovadamente necessário, observando o disposto no Inciso VI do Artigo 14 deste Estatuto;

X - adotar decisões *ad referendum* do Conselho Regional, em casos de urgência ou quando, a seu critério, não se justificar a convocação extraordinária do órgão;

1º Ofício de Brasília-DF
Nº de Protocolo

1 3 6 0 1 9

Registro de Pessoas Jurídicas

1. The first part of the document is a list of the names of the persons who have been appointed to the various offices of the city.

2. The second part of the document is a list of the names of the persons who have been appointed to the various offices of the city.

XI - coordenar a ação dos diretores e dos gerentes responsáveis pelas Unidades Operacionais, bem como pelos prestadores de serviços do SENAT na região;

XII - auxiliar o Departamento Executivo no controle, na cobrança dos recolhimentos compulsórios do SENAT, nas empresas instaladas na área de abrangência dos Conselhos Regionais;

XIII - exercer encargos de representação e executar outras tarefas específicas que lhe sejam delegadas pelo Presidente do Conselho Nacional;

Parágrafo Único - Às decisões do Presidente do Conselho Regional, adotadas *ad referendum* do órgão, aplica-se o disposto no Parágrafo Único do Artigo 14 deste Estatuto.

ART. 25 - Os gestores das Unidades Operacionais serão denominados Diretores ou Gerentes, conforme o nível da respectiva Unidade, competindo-lhes:

I - gerir todas as atividades desenvolvidas pela Unidade Operacional, prestando com eficiência os serviços que lhe couberem executar diretamente e acompanhar a execução daqueles prestados por terceiros, zelando pela sua qualidade e produtividade;

II - subordinar-se hierarquicamente ao Presidente do Conselho Regional e tecnicamente ao Departamento Executivo, a quem deverão prestar contas dos recursos advindos de repasses mensais, dos programas, dos projetos, das taxas, dos aluguéis, das receitas decorrentes de serviços, dos convênios públicos ou privados destinados à Unidade e outros;

III - manter atualizada a contabilidade da Unidade Operacional e disponibilizar a movimentação financeira e bancária ao Departamento Executivo, alimentando diariamente o sistema de informática integrado, atendendo às orientações, cumprindo com as instruções e as solicitações do Departamento Executivo, enviando mensalmente os documentos comprobatórios para atualização da contabilidade;

IV - manter diariamente atualizado o Sistema de Informações Integradas do SENAT referente aos dados operacionais, financeiros e contábeis;

V - proceder a abertura de conta bancária junto ao banco oficial para a gestão financeira da Unidade Operacional;

VI - ordenar e controlar as despesas e contas a pagar da Unidade Operacional e assinar cheques, bem como realizar todos os atos de movimentação



bancária conjuntamente com o Coordenador de Administração e Finanças, com o Coordenador indicado na hipótese prevista no Inciso V, do Artigo 24;

1º Ofício de Brasília-DF
Nº de Protocolo
136019
Registro de Pessoas Jurídicas

VII - proceder à abertura de conta bancária específica em qualquer agência bancária oficial para a gestão de projetos e programas especiais do Departamento Executivo e de programas de Governo;

VIII - acatar as decisões de caráter técnico estabelecidas pelo Departamento Executivo, notadamente àquelas inerentes às atividades-fim da instituição;

IX - praticar todos os demais atos típicos de gestão ou de representação da Unidade Operacional, previstos ou não em outros dispositivos deste Estatuto, podendo delegar atos específicos e por prazo determinados;

X - encaminhar sugestões e propostas ao Conselho Regional, nos assuntos de competência deste;

XI - priorizar os atendimentos aos trabalhadores do transporte e transportadores autônomos de forma gratuita e, em caso de ociosidade, ofertar os serviços à comunidade em geral, mediante a cobrança de serviço;

XII - gerir com eficiência as reservas financeiras da Unidade Operacional;

XIII - prestar as informações e os esclarecimentos solicitados pelos Conselhos Nacional e Regional do SENAT e pelos seus respectivos presidentes, bem como atender às solicitações, às recomendações e às instruções emanadas do Departamento Executivo;

XIV - zelar pelo cumprimento das disposições legais, estatutárias e pelas instruções de serviço que regem a atividade administrativa e a gestão da Unidade Operacional, bem como pela fiel execução das decisões dos Conselhos Nacional e Regional do SENAT;

XV - colaborar, respeitar, atender às solicitações e se colocar à disposição das auditorias realizadas por determinação do Departamento Executivo.

ART. 26 - Os membros do Conselho Nacional e dos Conselhos Regionais do SENAT, inclusive seus presidentes, não farão jus a qualquer remuneração pelo exercício de suas funções.

ART. 27 - Os conselheiros e diretores do SENAT não respondem, sequer subsidiariamente, pelas obrigações que contraírem em nome da Entidade.

mas respondem pelos prejuízos a que derem causa quando agirem contra a Lei, as disposições deste Estatuto ou os normativos da Entidade.

CAPÍTULO III

DA RECEITA E DA DESPESA

1º Ofício de Brasília-DF
Nº de Protocolo
136019
Registro de Pessoas Jurídicas

ART. 28 - As rendas para a manutenção do SENAT serão compostas:

I - por contribuição mensal compulsória, devida pelas empresas de transporte rodoviário de cargas e passageiros, de transporte de valores, de locação de veículos, de distribuição de petróleo, de logística e armazenagem, equivalente a 1,0% (um inteiro por cento) do montante da remuneração paga pelos estabelecimentos contribuintes a todos os seus empregados, recolhida pela Receita Federal do Brasil - RFB em favor do SENAT;

II - por contribuição mensal compulsória, devida pelos transportadores autônomos, equivalente a 1,0% (um inteiro por cento) do respectivo salário de contribuição previdenciária, igualmente recolhida pela RFB em favor do SENAT;

III - por receitas operacionais;

IV - por receitas financeiras;

V - por receitas patrimoniais;

VI - por multas e outras cominações pecuniárias, arrecadadas por infração de dispositivos legais e regulamentares, notadamente dos oriundos da Lei nº 8.706, de 14 de setembro de 1993;

VII - por outras receitas, contribuições voluntárias, doações, legados, verbas ou subvenções, inclusive em decorrência de convênios celebrados pelo SENAT com entidades públicas ou privadas, nacionais ou estrangeiras;

§ 1º - A arrecadação e a fiscalização das contribuições compulsórias a que se referem os incisos I e II deste Artigo serão feitas pelos órgãos competentes da Previdência Social, podendo ainda ser fiscalizadas e acompanhadas diretamente pelo SENAT, bem como pelos Conselhos Nacional e Regionais e seus respectivos membros.

§ 2º - As contribuições compulsórias de que tratam os incisos I e II deste Artigo estão sujeitas às mesmas condições, prazos, sanções e privilégios,

Figure 1. The effect of the concentration of the polymer on the gelation time of the polymer solution. The concentration of the polymer was 0.1, 0.2, 0.3, 0.4, 0.5, 0.6, 0.7, 0.8, 0.9, 1.0, 1.1, 1.2, 1.3, 1.4, 1.5, 1.6, 1.7, 1.8, 1.9, 2.0, 2.1, 2.2, 2.3, 2.4, 2.5, 2.6, 2.7, 2.8, 2.9, 3.0, 3.1, 3.2, 3.3, 3.4, 3.5, 3.6, 3.7, 3.8, 3.9, 4.0, 4.1, 4.2, 4.3, 4.4, 4.5, 4.6, 4.7, 4.8, 4.9, 5.0, 5.1, 5.2, 5.3, 5.4, 5.5, 5.6, 5.7, 5.8, 5.9, 6.0, 6.1, 6.2, 6.3, 6.4, 6.5, 6.6, 6.7, 6.8, 6.9, 7.0, 7.1, 7.2, 7.3, 7.4, 7.5, 7.6, 7.7, 7.8, 7.9, 8.0, 8.1, 8.2, 8.3, 8.4, 8.5, 8.6, 8.7, 8.8, 8.9, 9.0, 9.1, 9.2, 9.3, 9.4, 9.5, 9.6, 9.7, 9.8, 9.9, 10.0, 10.1, 10.2, 10.3, 10.4, 10.5, 10.6, 10.7, 10.8, 10.9, 11.0, 11.1, 11.2, 11.3, 11.4, 11.5, 11.6, 11.7, 11.8, 11.9, 12.0, 12.1, 12.2, 12.3, 12.4, 12.5, 12.6, 12.7, 12.8, 12.9, 13.0, 13.1, 13.2, 13.3, 13.4, 13.5, 13.6, 13.7, 13.8, 13.9, 14.0, 14.1, 14.2, 14.3, 14.4, 14.5, 14.6, 14.7, 14.8, 14.9, 15.0, 15.1, 15.2, 15.3, 15.4, 15.5, 15.6, 15.7, 15.8, 15.9, 16.0, 16.1, 16.2, 16.3, 16.4, 16.5, 16.6, 16.7, 16.8, 16.9, 17.0, 17.1, 17.2, 17.3, 17.4, 17.5, 17.6, 17.7, 17.8, 17.9, 18.0, 18.1, 18.2, 18.3, 18.4, 18.5, 18.6, 18.7, 18.8, 18.9, 19.0, 19.1, 19.2, 19.3, 19.4, 19.5, 19.6, 19.7, 19.8, 19.9, 20.0, 20.1, 20.2, 20.3, 20.4, 20.5, 20.6, 20.7, 20.8, 20.9, 21.0, 21.1, 21.2, 21.3, 21.4, 21.5, 21.6, 21.7, 21.8, 21.9, 22.0, 22.1, 22.2, 22.3, 22.4, 22.5, 22.6, 22.7, 22.8, 22.9, 23.0, 23.1, 23.2, 23.3, 23.4, 23.5, 23.6, 23.7, 23.8, 23.9, 24.0, 24.1, 24.2, 24.3, 24.4, 24.5, 24.6, 24.7, 24.8, 24.9, 25.0, 25.1, 25.2, 25.3, 25.4, 25.5, 25.6, 25.7, 25.8, 25.9, 26.0, 26.1, 26.2, 26.3, 26.4, 26.5, 26.6, 26.7, 26.8, 26.9, 27.0, 27.1, 27.2, 27.3, 27.4, 27.5, 27.6, 27.7, 27.8, 27.9, 28.0, 28.1, 28.2, 28.3, 28.4, 28.5, 28.6, 28.7, 28.8, 28.9, 29.0, 29.1, 29.2, 29.3, 29.4, 29.5, 29.6, 29.7, 29.8, 29.9, 30.0, 30.1, 30.2, 30.3, 30.4, 30.5, 30.6, 30.7, 30.8, 30.9, 31.0, 31.1, 31.2, 31.3, 31.4, 31.5, 31.6, 31.7, 31.8, 31.9, 32.0, 32.1, 32.2, 32.3, 32.4, 32.5, 32.6, 32.7, 32.8, 32.9, 33.0, 33.1, 33.2, 33.3, 33.4, 33.5, 33.6, 33.7, 33.8, 33.9, 34.0, 34.1, 34.2, 34.3, 34.4, 34.5, 34.6, 34.7, 34.8, 34.9, 35.0, 35.1, 35.2, 35.3, 35.4, 35.5, 35.6, 35.7, 35.8, 35.9, 36.0, 36.1, 36.2, 36.3, 36.4, 36.5, 36.6, 36.7, 36.8, 36.9, 37.0, 37.1, 37.2, 37.3, 37.4, 37.5, 37.6, 37.7, 37.8, 37.9, 38.0, 38.1, 38.2, 38.3, 38.4, 38.5, 38.6, 38.7, 38.8, 38.9, 39.0, 39.1, 39.2, 39.3, 39.4, 39.5, 39.6, 39.7, 39.8, 39.9, 40.0, 40.1, 40.2, 40.3, 40.4, 40.5, 40.6, 40.7, 40.8, 40.9, 41.0, 41.1, 41.2, 41.3, 41.4, 41.5, 41.6, 41.7, 41.8, 41.9, 42.0, 42.1, 42.2, 42.3, 42.4, 42.5, 42.6, 42.7, 42.8, 42.9, 43.0, 43.1, 43.2, 43.3, 43.4, 43.5, 43.6, 43.7, 43.8, 43.9, 44.0, 44.1, 44.2, 44.3, 44.4, 44.5, 44.6, 44.7, 44.8, 44.9, 45.0, 45.1, 45.2, 45.3, 45.4, 45.5, 45.6, 45.7, 45.8, 45.9, 46.0, 46.1, 46.2, 46.3, 46.4, 46.5, 46.6, 46.7, 46.8, 46.9, 47.0, 47.1, 47.2, 47.3, 47.4, 47.5, 47.6, 47.7, 47.8, 47.9, 48.0, 48.1, 48.2, 48.3, 48.4, 48.5, 48.6, 48.7, 48.8, 48.9, 49.0, 49.1, 49.2, 49.3, 49.4, 49.5, 49.6, 49.7, 49.8, 49.9, 50.0, 50.1, 50.2, 50.3, 50.4, 50.5, 50.6, 50.7, 50.8, 50.9, 51.0, 51.1, 51.2, 51.3, 51.4, 51.5, 51.6, 51.7, 51.8, 51.9, 52.0, 52.1, 52.2, 52.3, 52.4, 52.5, 52.6, 52.7, 52.8, 52.9, 53.0, 53.1, 53.2, 53.3, 53.4, 53.5, 53.6, 53.7, 53.8, 53.9, 54.0, 54.1, 54.2, 54.3, 54.4, 54.5, 54.6, 54.7, 54.8, 54.9, 55.0, 55.1, 55.2, 55.3, 55.4, 55.5, 55.6, 55.7, 55.8, 55.9, 56.0, 56.1, 56.2, 56.3, 56.4, 56.5, 56.6, 56.7, 56.8, 56.9, 57.0, 57.1, 57.2, 57.3, 57.4, 57.5, 57.6, 57.7, 57.8, 57.9, 58.0, 58.1, 58.2, 58.3, 58.4, 58.5, 58.6, 58.7, 58.8, 58.9, 59.0, 59.1, 59.2, 59.3, 59.4, 59.5, 59.6, 59.7, 59.8, 59.9, 60.0, 60.1, 60.2, 60.3, 60.4, 60.5, 60.6, 60.7, 60.8, 60.9, 61.0, 61.1, 61.2, 61.3, 61.4, 61.5, 61.6, 61.7, 61.8, 61.9, 62.0, 62.1, 62.2, 62.3, 62.4, 62.5, 62.6, 62.7, 62.8, 62.9, 63.0, 63.1, 63.2, 63.3, 63.4, 63.5, 63.6, 63.7, 63.8, 63.9, 64.0, 64.1, 64.2, 64.3, 64.4, 64.5, 64.6, 64.7, 64.8, 64.9, 65.0, 65.1, 65.2, 65.3, 65.4, 65.5, 65.6, 65.7, 65.8, 65.9, 66.0, 66.1, 66.2, 66.3, 66.4, 66.5, 66.6, 66.7, 66.8, 66.9, 67.0, 67.1, 67.2, 67.3, 67.4, 67.5, 67.6, 67.7, 67.8, 67.9, 68.0, 68.1, 68.2, 68.3, 68.4, 68.5, 68.6, 68.7, 68.8, 68.9, 69.0, 69.1, 69.2, 69.3, 69.4,

inclusive no que se refere à cobrança judicial, aplicáveis às contribuições para a Seguridade Social arrecadadas pela RFB.

§ 3º - Além das empresas de transporte rodoviário, de transporte de valores, de locação de veículos, de distribuição de petróleo e dos transportadores autônomos, empresas operadoras de outras modalidades de transporte e prestadoras de serviços auxiliares poderão ser contribuintes do SENAT.



ART. 29 – Todas as receitas do SENAT previstas no Artigo anterior serão aplicadas, obrigatoriamente, como segue:

I - 90% (noventa por cento) na consecução dos objetivos legais e estatutários do SENAT em benefício dos trabalhadores do transporte e dos transportadores autônomos, dos seus familiares e dependentes e dos servidores da própria Entidade, observadas as diretrizes e decisões de seu Conselho Nacional;

II - 10% (dez por cento) serão destinados à taxa de administração superior, a cargo da Confederação Nacional do Transporte - CNT, conforme dispõe o artigo 8º, da Lei nº 8.706, de 14 de setembro de 1993.

ART. 30 - Dos recursos a que referem o Inciso I do Artigo anterior, acrescidos das rendas financeiras deles decorrentes, 65% (sessenta e cinco por cento) serão aplicados na mesma região em que forem arrecadados, em projetos, programas e serviços aprovados pelo Conselho Nacional; os restantes 35% (trinta e cinco por cento) serão destinados à cobertura dos desequilíbrios regionais, ao desenvolvimento de projetos e pesquisas de interesse comum, ao custeio de serviços a serem prestados nacionalmente e a outros dispêndios extraordinários.

ART. 31 - Nenhuma despesa será realizada sem a correspondente dotação orçamentária, salvo se amparada por receita extraordinária também não prevista no orçamento.

CAPÍTULO IV

DAS DISPOSIÇÕES FINAIS

ART. 32 - O exercício social coincidirá com o ano civil.

ART. 33 - Todos os prazos serão contados excluindo-se o dia de início e se incluindo o do vencimento.

1. The first part of the document is a list of the names of the persons who have been appointed to the various offices of the city of New York.

2. The second part of the document is a list of the names of the persons who have been appointed to the various offices of the city of New York.

3. The third part of the document is a list of the names of the persons who have been appointed to the various offices of the city of New York.

ART. 34 - As deliberações do Conselho Nacional que visem aprovar ou alterar o seu Regulamento Interno ou Resoluções Normativas somente poderão ser adotadas pela maioria absoluta de seus membros com direito a voto.

ART. 35 - Este Estatuto somente poderá ser alterado ou reformado por deliberação de, no mínimo, 3/5 (três quintos) dos membros com direito a voto do Conselho de Representantes da Confederação Nacional do Transporte - CNT.

ART. 36 - A dissolução do SENAT somente poderá ser aprovada por deliberação de, no mínimo, 4/5 (quatro quintos) dos membros com direito a voto do Conselho de Representantes da Confederação Nacional do Transporte - CNT, em reunião extraordinária convocada especialmente para esse fim.

ART. 37 - No caso de dissolução do SENAT, o seu patrimônio reverterá em favor da Confederação Nacional do Transporte - CNT.

ART. 38 - Além da Lei nº 8.706, de 14 de setembro de 1993, que determinou a criação da Entidade, aplicam-se ao SENAT a Alínea "c" do Inciso VI do Artigo 150 da Constituição Federal de 1988; o Artigo 5º do Decreto-Lei nº 9.403, de 25 de junho de 1946; o Artigo 13 da Lei nº 2.613, de 23 de setembro de 1955; o Decreto-Lei nº 772, de 19 de agosto de 1969, bem como as instruções e os atos normativos que vierem a ser baixados pela Receita Federal do Brasil - RFB para regulamentar o recolhimento das contribuições compulsórias devidas ao SENAT.

ART. 39 - Este Estatuto entra em vigor na data de sua aprovação pelo Conselho de Representantes da Confederação Nacional do Transporte - CNT, devendo ser levado a registro perante o órgão competente e cumpridas as demais formalidades legais.

ART. 40 - Revogam-se as disposições em contrário.

CLÉSIO SOARES DE ANDRADE
Presidente

Peter Alexander da Costa Lange

de setembro de 2016.

2º OFÍCIO DE REG. DE PESSOAS JURÍDICAS

CRS 504 EL A Loias 07/08 - Asa Sul

Brasília/DF - Tel: 61 3214-5900

Oficial: Jesse Pereira Alves

Representado e registrado sob nº0000982301

Anotado a margem do registro nº0000017421

livro e folha A047-183 em 15/09/2016.

Selo Digital: TJDFT201602205006926ZBJ

Para consultar o selo, acesse

www.tjdft.jus.br

CARTÃO DO 2º OFÍCIO DE REGISTRO CIVIL
TÍTULOS DOCUMENTOS E PESSOAS JURÍDICAS

20
Antônio Fernandes Quintino de Sousa
ESCREVENTE AUTORIZADO

1. OFÍCIO - BRASÍLIA
REGISTRO CIVIL DAS PESSOAS JURÍDICAS
Ficou arquivada cópia em microfilme
sob o n.00136019

CARTÓRIO MARCELO RIBAS
II. OF. DE REGISTRO DE PESSOAS JURÍDICAS
SUPER DENIER - ED. VERANICIO 2000
SUS. 8.08 EL. 8-60 SL. 140-E 1. ANDAR
BRASÍLIA/DF - TELEFONE: 3224-4026

Registrado e Arquivado sob o número
00002764 do livro n. A-04 em
06/10/1993. Dou fé. Protocolado e
digitalizado sob nº00136019
Brasília, 19/09/2016

Titular: Marcelo Caetano Ribas
Subst.: Edlene Míamel Pereira
Rosimar Alves de Jesus
Selo: TJDF20160210056259SLX
Para consultar www.tjdf.jus.br

CARTÓRIO MARCELO RIBAS
Emolumentos: R\$ 38
Tab: J IV A

4
1º Ofício de Notas e Protesto de Brasília
CRS Quadra 505 - Bloco C - Lotes 1, 2 e 3 | CEP: 70.350-830 - Brasília - DF
Fone: (61) 3799-1515 | www.cartoriojk.com.br
Tribellão: Mc Arthur Di Andrade Camargo
CARTÓRIOJK
RECONHECO e dou fé por SEMELHANÇA a(s) firma(s) de:
[F2IR10SE]-CLESIO SOARES DE ANDRADE.....
[F2ISIIde]-PETER ALEXANDER DA COSTA LANGE.....
Selo TJDF20160011459338XHDL e TJDF20160011459338XHDL
BSB 08/09/2016 - 16:38:03
TMM-Consultar selo: "www.tjdf.jus.br"

414545



 <div>Município de Vespasiano - MG Secretaria de Fazenda Av. Prefeito Sebastião Fernandes, Centro, 479 - 33200000 - Vespasiano - MG</div>	<div>NÚMERO DA NOTA FISCAL 2025/1295</div> 
Nota Fiscal de Serviços Eletrônica - NFS-e	

Dados da NFS-e

Natureza da Operação: Tributação no município Nº RPS:	Código de Autenticidade: 68e7a73d Nº NFS-e: 2025/1295	Data de Emissão: 09/10/2025 09:14:52 Data Emissão RPS:
--	--	---

Dados do Prestador

	Razão Social: LIMNOS - HIDROBIOLOGIA E LIMNOLOGIA LTDA Nome Fantasia: LIMNOS - HIDROBIOLOGIA E LIMNOLOGIA LTDA CNPJ: 38.733.861/0001-51 Inscrição Estadual: Inscrição Municipal: 90146780 Endereço: Rua Paraíba, 1213, QUADRA 92 LOTE 11, Célia, Cep:33200640, VESPASIANO - MG Telefone: (31) 3427-1600 E-mail: grenaut@limnos.com.br Incentivador Cultural: Não Simples Nacional: Não optante Regime Especial: Nenhum
---	--

Dados do Tomador

Razão Social: SENAT SERVICO NACIONAL DE APRENDIZAGEM DO TRANSPORTE		
CNPJ: 73.471.963/0142-88	Insc. Estadual:	Insc. Municipal:
Endereço: RUA PROFESSOR AMILCAR VIANA MARTINS, 25, JARDIM VITORIA - CEP 31.975-220 - BELO HORIZONTE - MG Tel: (31) 3401-0302		
E-mail: financeiro.b075@sestsenat.org.br		

Discriminação dos Serviços

PRESTACAO DE SERVICOS DE ANALISES FISICO-QUIMICAS EM AGUA
PROCESSO No 000010522-5/2025 - PEDIDO DE COMPRA: 001
PC875/2025 - CA1426/2025 - COLETA: 16/09/2025
NAO SUJEITO A RETENCAO DE 11% INSS, CONF.IN RFB No971/2009, ART.120,INCISO III.
VENCIMENTO: 08/11/2025- DADOS P/ DEPOSITO: BANCO ITAU - AG.4508 - C/C: 02727-5

Observações

Código/Serviço - Imposto Sobre Serviços de Qualquer Natureza

17.09 - Perícias, laudos, exames técnicos e análises técnicas.

Código CNAE 7120100	ISSQN Retido Não	Local Prestação dos Serviços 3171204 - VESPASIANO - MG	Local de Incidência ISSQN 3171204 - VESPASIANO - MG
------------------------	---------------------	---	--

Retenções Federais

PIS R\$ 12,74	COFINS R\$ 58,81	INSS R\$ 0,00	IR R\$ 29,40	CSLL R\$ 19,60	OUTRAS R\$ 0,00
------------------	---------------------	------------------	-----------------	-------------------	--------------------

Valores da NFS-e

Valor Total dos Serviços R\$ 1.960,32	Deduções R\$ 0,00	Desconto Incondicionado	Desconto Condicionado R\$ 0,00	Base de Calculo R\$ 1.960,32
Alíquota 2.00	Valor do ISSQN R\$ 39,21	Valor Total R\$ 1.960,32	Valor Líquido R\$ 1.839,77	

Recebemos de LIMNOS - HIDROBIOLOGIA E LIMNOLOGIA LTDA os serviços discriminados na nota fiscal eletrônica indicada ao lado.		NFS-e 2025/1295
Data de recebimento	Assinatura e Documento do recebedor	

UNIDADE B 075 - BELO HORIZONTE (JARDIM VITÓRIA)/MG
R PROF AMILCAR VIANA MARTINS 78 - Bairro JARDIM VITORIA - CEP 31975220 - Belo Horizonte - MG

DECLARAÇÃO - B075CAF

ANEXO III: Declaração de inexistência de vínculo funcional do representante da entidade com o poder público municipal, estadual ou federal

Em conformidade com o disposto no Edital do COMAM, sob pena de anulação da inscrição da entidade que represento, DECLARO, para os devidos fins:

Não possuir vínculo de qualquer natureza com o Poder Público Municipal, Estadual ou Federal, seja como servidor, empregado, contratado, terceirizado ou por intermédio de empresa prestadora de serviços ou de natureza similar.

Sou sabedor que a inveracidade das declarações neste ato proferidas acarretará consequências administrativas e judiciais cabíveis no âmbito do Edital do COMAM Biênio 2025-2027 e tornarão nula de pleno direito a inscrição da entidade a que represento.

Belo Horizonte, 04/11/2025

Fabiana Reis de Carvalho Costa
Coordenadora de Desenvolvimento Profissional



Documento assinado eletronicamente por **FABIANA REIS DE CARVALHO COSTA**,
Coordenadora de Desenvolvimento Profissional, em 04/11/2025, às 18:06, conforme art. 1º, III, "b",
da Lei 11.419/2006.

UNIDADE B 075 - BELO HORIZONTE (JARDIM VITÓRIA)/MG
R PROF AMILCAR VIANA MARTINS 78 - Bairro JARDIM VITORIA - CEP 31975220 - Belo Horizonte - MG

DECLARAÇÃO - B075CAF

ANEXO I: Declaração de Atuação da Entidade candidata a representante da sociedade civil no COMAM

Nome da Entidade: SENAT - SERVIÇO NACIONAL DE APRENDIZAGEM DO TRANSPORTE

Segmento: Treinamento em desenvolvimento profissional e gerencial

Endereço: Rua Professor Amílcar Viana Martins, 25 - Jardim Vitória - Belo Horizonte/MG, CEP: 31.975-220

E-mail: financeiro.b075@sestsenat.org.br

CNPJ: 73.471.963/0142-88

Data da Fundação: 03/11/2012

Membros da Diretoria: Gestora: Lina Biccás Araújo, [REDACTED] e Coordenadora de Desenvolvimento Profissional: Fabiana Reis de Carvalho Costa, [REDACTED].

Descrição das atividades realizadas pela entidade (período de referência):

– **Treinamentos e capacitações:** são oferecidos treinamentos gratuitos para os trabalhadores do setor de transporte e a baixo custo para o público em geral sobre temas da área (mecânica, logística, CVE, Escolar, gerenciamento de pneus, entre outros), contribuindo para a formação de colaboradores e gestores.

– **Palestras:** o SENAT oferta palestras sobre temas da área de transporte e auto cuidado.

Declaro, sob as penas da lei, que as informações prestadas neste relatório são verdadeiras, e que os documento anexados são autênticos.

Belo Horizonte/MG, 05 de novembro de 2025

Lina Biccás Araújo

Gestora da Unidade Operacional B075



Documento assinado eletronicamente por **LINA BICCAS ARAUJO, Diretora de Unidade Operacional**, em 05/11/2025, às 09:37, conforme art. 1º, III, "b", da Lei 11.419/2006.



UNIDADE B 075 - BELO HORIZONTE (JARDIM VITÓRIA)/MG
R PROF AMILCAR VIANA MARTINS 78 - Bairro JARDIM VITORIA - CEP 31975220 - Belo Horizonte - MG

DECLARAÇÃO - B075CAF

ANEXO I: Declaração de Atuação da Entidade candidata a representante da sociedade civil no COMAM

Nome da Entidade: SENAT - SERVIÇO NACIONAL DE APRENDIZAGEM DO TRANSPORTE

Segmento: Treinamento em desenvolvimento profissional e gerencial

Endereço: Rua Professor Amílcar Viana Martins, 25 - Jardim Vitória - Belo Horizonte/MG, CEP: 31.975-220

E-mail: financeiro.b075@sestsenat.org.br

CNPJ: 73.471.963/0142-88

Data da Fundação: 03/11/2012

Membros da Diretoria: Gestora: Lina Biccás Araújo, [REDACTED] e Coordenadora de Desenvolvimento Profissional: Fabiana Reis de Carvalho Costa, [REDACTED].

Descrição das atividades realizadas pela entidade (período de referência):

– **Treinamentos e capacitações:** são oferecidos treinamentos gratuitos para os trabalhadores do setor de transporte e a baixo custo para o público em geral sobre temas da área (mecânica, logística, CVE, Escolar, gerenciamento de pneus, entre outros), contribuindo para a formação de colaboradores e gestores.

– **Palestras:** o SENAT oferta palestras sobre temas da área de transporte e auto cuidado.

Declaro, sob as penas da lei, que as informações prestadas neste relatório são verdadeiras, e que os documento anexados são autênticos.

Belo Horizonte/MG, 05 de novembro de 2025

Lina Biccás Araújo

Gestora da Unidade Operacional B075



Documento assinado eletronicamente por **LINA BICCAS ARAUJO, Diretora de Unidade Operacional**, em 05/11/2025, às 09:37, conforme art. 1º, III, "b", da Lei 11.419/2006.

**FEDERAÇÃO DAS EMPRESAS DE TRANSPORTES DE
CARGAS E LOGÍSTICA DO ESTADO DE MINAS GERAIS -
FETCEMG**

TERMO DE POSSE

Aos vinte e nove do mês de novembro do ano de dois mil e vinte quatro, às nove horas, na sede da Federação das Empresas de Transportes de Cargas e Logística do Estado de Minas Gerais, situada na Avenida Antônio Abraão Caram, nº 728, 3º andar, Bairro São José – Pampulha, Belo Horizonte – MG, tomaram posse nos cargos para os quais foram eleitos, em pleito realizado por esta Federação no dia 31 de outubro de 2024, os Diretores, Conselheiros Fiscais e os respectivos suplentes, os quais firmam este termo assumindo desde já a responsabilidade de seus cargos para o mandato do período de 1º de janeiro de 2.025 a 31 de dezembro de 2.028, prestando solenemente o compromisso de respeitar, no exercício do mandato, a Constituição, as Leis vigentes e o Estatuto da Entidade.

Gladstone Viana Diniz Lobato
Presidente

, representante da empresa Transavante
Transportadora Avante LTDA, inscrita no CNPJ nº 18.041.863/0001-72



Vander Francisco Costa
Vice-Presidente

, representante da empresa Vic Logística LTDA,
inscrita no CNPJ nº 04.126.524/0001-84

Antônio Luis da Silva Junior
Vice-Presidente

, representante da empresa Tora Transportes LTDA,
inscrita no CNPJ nº 20.468.310/0001-42

Neliton Antonio Bastos
Vice-Presidente

, representante da empresa Poços de Caldas
Transportes EIRELI-ME, inscrita no CNPJ nº 24.575.149/0001-67



[REDACTED]
Cleiton Cesar da Silva

Vice-Presidente

[REDACTED] representante da empresa L&C Logística e Transportes LTDA-EPP, inscrita no CNPJ nº 04.879.867/0001-10
[REDACTED]

Oswaldo Donizeti Salgado

Vice-Presidente:

[REDACTED] representante da empresa Estrela Transportes LTDA., inscrita no CNPJ nº 25.962.788/0001-48;
[REDACTED]

Juliana Vieira Martins

Secretária

[REDACTED] representante da empresa Repel Cargas S.A, inscrita no CNPJ nº 12.974.281/0001-62
[REDACTED]

Abud Celílio Domingos

Secretário Adjunto

[REDACTED] representante da empresa Global Transportes Comércio e Representação LTDA, inscrita no CNPJ nº 02.631.843/0001-05
[REDACTED]

Warlon Nogueira Lima

Tesoureiro

[REDACTED], representante da empresa Expresso Alvorada LTDA, inscrita no CNPJ nº 17.256.140/0001-28
[REDACTED]

Ulisses Martins Cruz

Tesoureiro Adjunto

[REDACTED], representante da Empresa de Transportes Martins LTDA, inscrita no CNPJ nº 17.191.172/0001-92
[REDACTED]

Jose Herculano da Cruz Filho

Diretor Adjunto

[REDACTED] representante da empresa José Herculano da Cruz Filho LTDA, inscrita no CNPJ nº 17.799.438/0003-46



[REDACTED]
Adalcir Ribeiro Lopes
Diretor Adjunto

[REDACTED], representante da empresa Transpeciais LTDA,
inscrita no CNPJ nº 05.763.642/0001-66

[REDACTED]
Sérgio Luiz Pedrosa
Diretor Adjunto

[REDACTED], representante da empresa Transpedrosa S/A.,
inscrita no CNPJ nº 21.849.120/0001-38

[REDACTED]
Breno Andrade Patrus
Diretor Adjunto

[REDACTED], representante da empresa GPS Transportes e
Logística S.A, inscrita no CNPJ nº 06.142.647/0001-34

[REDACTED]
Antônio Augusto Andrade Lodi
Conselheiro Fiscal Efetivo

[REDACTED], representante da empresa Transportadora Andrade
LTDA, inscrita no CNPJ nº 17.229.964/0001-09

[REDACTED]
Flávio Leal de Moraes
Conselheiro Fiscal Efetivo

[REDACTED], representante da empresa D'Granel Transportes e
Comércio LTDA, inscrita no CNPJ nº 22.447.684/0001-07

[REDACTED]
Alexandre Picorelli Assis
Conselheiro Fiscal Efetivo

[REDACTED], representante da empresa Picorelli S/A Transportes,
inscrita no CNPJ nº 21.570.775/0008-49

[REDACTED]
Antônio Henrique Saporì
Conselheiro Fiscal Suplente

[REDACTED], representante da empresa Rodonasa Cargas e
Encomendas LTDA, inscrita no CNPJ nº 10.386.287/0001-93



Marcelo Martins Patrus
Conselheiro Fiscal Suplente

[REDACTED], representante da empresa Patrus Transportes LTDA,
inscrita no CNPJ nº 17.463.456/0001-90

Alfonso de Castro Gonzalez
Conselheiro Fiscal Suplente

[REDACTED], representante da empresa Transportes Pesados
Minas S/A, inscrita no CNPJ nº 17.215.039/0001-29

Belo Horizonte, 29 de novembro de 2.024.

Gladstone Viana Diniz Lobato
Presidente Fetcemg

Retifica-se o número do CPF do Sr. Alfonso de Castro Gonzalez para
[REDACTED], representante da empresa Transportes
Pesados Minas S/A, inscrita no CNPJ nº 17.215.039/0001-29, por ser
este o correto. [REDACTED]

RCPJBH Av. Afonso Pena, 732 - 2º Andar - BH / MG - Tel.: (31) 3224-3878 / (31) 3224-3003
www.rcpbh.com.br - sac@rcpbh.com.br

**FEDERAÇÃO DAS EMPRESAS DE TRANSPORTES DE CARGA DO E
STADO DE MINAS GERAIS- FETCEMG**

AVERBADO(A) sob o nº 142, no registro 71676, no Livro A,
em 19/02/2025

Belo Horizonte, 19/02/2025

Emol: (6101-0) R\$ 154,58 TFI: R\$ 55,71 Rec: R\$ 9,27 Iss: 7,73 - Total: R\$ 227,29
Emol: (6101-8) R\$ 36,94 TFI: R\$ 12,24 Rec: R\$ 2,20 Iss: 1,94 - Total: R\$ 53,12

() José Nadi Néri - Oficial (x) Ana Paula Néri Silveira - Escrivente Substituta
Escriventes: () Anibal Skackauskas Dias Da Silva () Eden Silva Pinto De Carvalho

RCPJBH Av. Afonso Pena, 732 - 2º Andar - BH / MG - Tel.: (31) 3224-3878 / (31) 3224-3003
www.rcpbh.com.br - sac@rcpbh.com.br

**FEDERAÇÃO DAS EMPRESAS DE TRANSPORTES DE CARGA DO E
STADO DE MINAS GERAIS- FETCEMG**

AVERBAÇÃO nº 142, no registro 71676, no Livro A, Examinada,
Conferida e qualificada.

Belo Horizonte, 19/02/2025

Emol: (6601-9) R\$ 25,36 TFI: R\$ 7,77 Rec: R\$ 1,52 Iss: 1,27 - Total: R\$ 36,92

() José Nadi Néri - Oficial (x) Ana Paula Néri Silveira - Escrivente Substituta
Escriventes: () Anibal Skackauskas Dias Da Silva () Eden Silva Pinto De Carvalho

PODER JUDICIÁRIO - TJMG
CORREGEDORIA-GERAL DE JUSTIÇA
Registro Civil das Pessoas Jurídicas de Belo Horizonte - MG

Selo Eletrônico Nº **IPN23523**
Cód. Seg.: **2266.9846.6333.6614**

Quantidade de Atos Praticados: **00006**

Atos(s) Praticado(s) por: **Isabella Aquino - Auxiliar**

Emol: R\$ 229,77 TFI: R\$ 75,72 Total: R\$ 305,49 ISS: R\$ 1,27
Consulta a validade deste Selo no site <https://selos.tjmg.jus.br>